REGRESÓ LASTIRI: 11.000 MILLONES PARA EL FARALLÓN

Rosario Central recibió en su cancha a River Plate y lo "agasajó" con un baile de campanillas. Le pasó por encima. Y le ganó por 4-1. Y fue ventaja escasa. Aquí, el cuarto gol del ganador. Lo hará Oscar Rubiola. (Página 20)

El presidente Lastiri en Catamarca, con el ministro Benito Llambí y el gobernador de la provincia, Hugo Mott. Tema: El Farallón Negro y las ventajas, para el país, al poner en marcha las obras. (Inform. páginas 4 y 5)

ISABEL VISITO EL HOSPITAL RIVADAVIA

• INF. PAGINA CUATRO •

ARGENTINA PERDIO EN LAS PALMAS POR 2 A 1

• INF. PAGINA NUEVE •

PIDEN RENUNCIA DEL INTENDENTE

• INFORMACION PAGINA SEIS •

crónica

FIRME JUNTO AL PUEBLO

EL DIARIO DE MAYOR CIRCULACION • 1ª EDICION DE LA MAÑANA • EN EL PAIS

AÑO XI - BUENOS AIRES, DOMINGO 26 DE AGOSTO DE 1973 - Nº 3.572 - m$n. 120.- ó 1,20 Pesos

Lanús, en buen partido, venció a Quilmes por 2-0. En esta acción Juan Carlos Rojas abre el score. Banfield, libre ayer, sigue siendo puntero. (Pág. 10)

CONTRATOS

por BASURTO

—Van a anular todos los contratos telefónicos.
—¡Qué macana... yo contraté a Palito Ortega por teléfono...!

Perón, acompañado por Juan Esquer, se dispone a realizar un paseo en automóvil que se extendió hasta Escobar. Pudo eludir a los periodistas. (Pág. 4)

RECLAME CON ESTA EDICIÓN EL SUPLEMENTO DE ESPECTÁCULOS EN MULTICOLOR

Mi amiga Pepsi

Mi amiga Pepsi

RAPTAN Y EJECUTAN A UN CATOLICO EN NORIRLANDA

BELFAST, 25 (Reuter-Latín). — El cadáver de un hombre secuestrado y ejecutado hace dos semanas por el ejército republicano irlandés fue hallado hoy dentro de un automóvil. La víctima había sido acusada de "informante". El cuerpo de Patrick Duffy, de 37 años, padre de siete hijos, yacía en un ataúd en la parte trasera del vehículo, encontrado cerca de Londonderry.

El IRA capturó a Duffy en las proximidades de su casa en la heredad católica de Creggan, Londonderry, y posteriormente informó a la esposa, Margaret, que había sido ejecutado por "informante confeso" responsable del arresto de numerosos miembros del IRA.

• *Explosión en un Almacén*

Asimismo, por lo menos tres muertos dejó como saldo una explosión que tuvo lugar hoy aquí en un almacén cerca de una cancha de cricket. Los soldados británicos pudieron identificar uno de los cadáveres, pero la explosión y el fuego fueron tan grandes que les resultó imposible determinar el número exacto de muertos.

"Hay por lo menos tres muertos", dijo un vocero policial. "No sabemos si son hombres o mujeres". En el almacén había tarros de pintura que ardieron después de la explosión. El ejército no pudo aclarar inmediatamente las causas del siniestro.

Se cree, sin embargo, que las tres personas intentaban colocar una bomba que explotó antes de lo programado.

MAS VICTIMAS POR NUEVOS TEMPORALES

Agua y Muerte en México

CIUDAD DE MEXICO, 25 (Latín). — Nuevos temporales de viento y lluvia volvieron a hostigar desde anoche la zona central de México, en el estado de Michoacan, donde la ruptura del embalse "Santiago Conguripo" provocó el anegamiento de siete poblados, causando 35.000 nuevos damnificados, que ahora pasan de 300.000. El número de cadáveres recuperados en las zonas afectadas por las extremas inclemencias meteorológicas asciende ahora a 107. Anoche y esta madrugada cayó sobre la capital una lluvia torrencial, que convirtió las calles en torrentosos ríos, inundando comercios, edificios, casas particulares, estaciones de ferrocarril subterráneo y provocó algunos derrumbes, según la policía. El agua alcanzó hasta 80 centímetros en algunas partes de la capital, donde sus habitantes tuvieron que cruzar en botes en casos de urgencia, como una mujer que estaba por dar a luz.

La policía calculó que 50 mil vehículos fueron atrapados por las aguas, lo que ocasionó la congestión más grande del transporte de los últimos años en esta ciudad. Calles principales, como arterias usadas para descongestionar el tránsito, eran ríos caudalosos donde flotaron varias horas los automóviles.

En el interior del país el panorama de inundaciones se mantenía dramático, por la rotura de un embalse en Michoacán y amenazas de entrada a tierra de la tormenta tropical "Brenda", esta vez por la costa del Pacífico.

La ruptura del embalse en Michoacán —340 kilómetros al Norte de la capital— se produjo al colmarse su capacidad bajo las lluvias torrenciales que cayeron en las últimas horas. Este fue el quinto embalse que se rompe por la presión de las aguas desde que comenzó el peor período de lluvias del siglo en México, que castiga a ocho estados de la República. Otro embalse, Los Angeles, estaba repleto y amenazaba desbordarse, según la Dirección de Recursos Hidráulicos. El pillaje reapareció en varios puntos devastados por las inundaciones, ojo la policía, por lo que se redobló la vigilancia. Hubo casos en que personas que trabajan supuestamente en el rescate y limpieza de escombros, dijo la policía, se dedicaron a apropiarse de lo que podían. En los grandes almacenes muchos de los voluntarios salían con ropa nueva puesta.

• *Accidente*

DORTMUND, Alemania Occidental, 25 (Reuter-Latín). — Veinte niños resultaron heridos, tres gravemente, cuando un ómnibus escolar se estrelló contra una casa en Buende, unos 100 kilómetros al Sur de Bremen, y fue a parar en el dormitorio del propietario, informó la policía.

Señale el lugar que más le convenga. Para edificar la casa propia. Para gozar su fin de semana. Para su mejor inversión. Seguramente ya tenemos allí su terreno, desde $ 100.— por mes.

ZONA NORTE

Parque Trujuí

Lo bueno que tiene San Miguel: terrenos sobre pavimentos pagos, a 500 metros de las Avenidas Roca y Mitre (Ruta 23).

Olivos Golf Club

Solares para respirar hondo cada fin de semana. Junto al Olivos Golf Club y la Panamericana. Una zona residencial.

Parque Bella Vista

Vivirá de vacaciones todo el año. Avenidas Gaspar Campos y Senador Morón. Pavimentos, arboledas y una vecindad de elegantes quintas.

ZONA OESTE

Isidro Casanova

Magníficos terrenos para levantar su hogar, en una ubicación muy buena. Sobre Cristianía y Los Andes. También puede instalar su comercio.

Acceso Oeste

Viva como quiera su fin de semana en estos regios solares. Entrada por la autopista Gaona (Acceso Oeste) y por la Avenida Rivadavia (Ruta 7, Km. 48).

Laferrere

Para tener su hogar a sólo 900 metros de la estación, sobre el pavimento de Marta García Mirou. Son únicos.

ZONA SUR

Quilmes

Frente al estupendo Barrio Ferroviario. En línea recta con el centro urbano; con pavimentos de hormigón y muchos medios de transporte.

Florencio Varela

Terrenos frente a pavimentos. Junto al fabuloso Cruce Varela (Ruta 2 y Avenida H. Yrigoyen). Una zona de pujante futuro. Sólo a 24,5 kilómetros de Congreso.

Glew

Magnífica ubicación, para vivir cerquita de la estación. Pavimentos interiores pagos y frecuentes colectivos.

Y en muchos otros importantes puntos del Gran Buenos Aires, La Plata, Mar del Plata, Mar de Ajó, Córdoba y Bariloche. Elija el suyo, como siempre con la financiación KANMAR: totalmente en mensualidades, sin interés.

KANMAR

Casa Central, Av. Rivadavia 3855, Buenos Aires, Tel.: 86-8401/02/03

CONSTITUCION: Lima 1641 (fte. Plaza)
LINIERS: Av. Rivadavia 11768 (l. Pcia.)
PANAMERICANA: y Ruta 197
SAN MIGUEL: Av. Mitre 1430 (fte. est.)

KANMAR, Av. Rivadavia 3855, Bs. Aires. Solicito que me manden, gratis y sin compromiso, informes sobre los ofrecimientos en .....
Nombre .....
Domicilio .....
Loc. ..... Tel. .....

¿Dónde quiere que le ubiquemos su terreno?

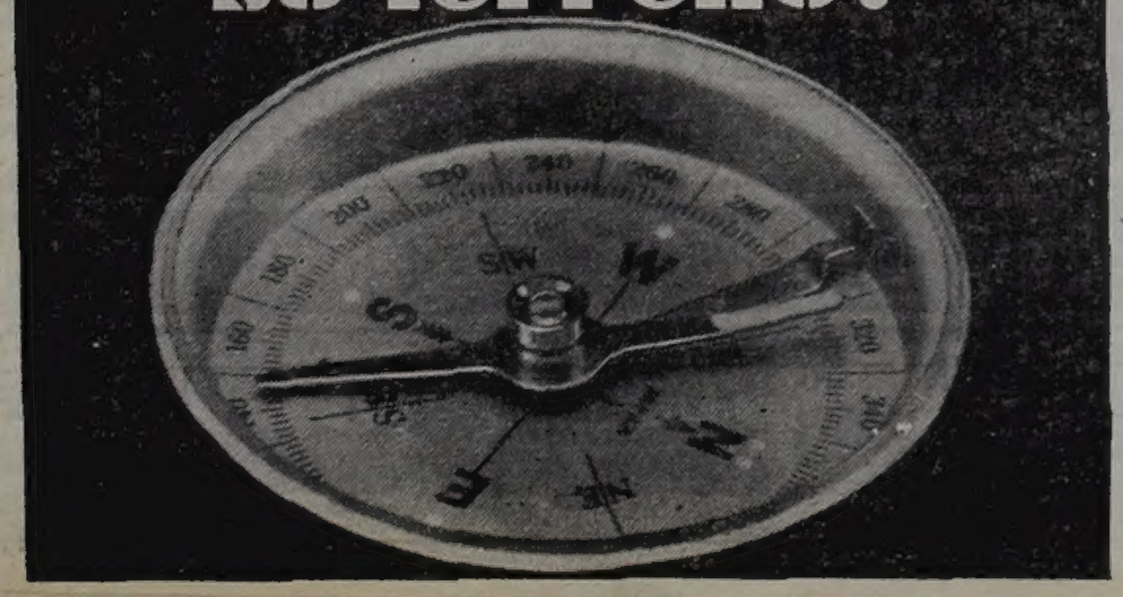

EL ESTADO DEL REY DE SUECIA INSPIRA TEMOR

HELSINGBORG, 25 (Reuter-Latín). — El rey Gustavo Adolfo de Suecia, el monarca más anciano de Europa, continuaba en estado crítico, apenas consciente, y se lo auxiliaba en su respiración con un pulmón artificial después de la grave operación a la que fue sometido el martes.

La tensión provocada por la enfermedad del soberano de 90 años de edad, parece haber afectado a su familia. Su hija, la reina madre Ingrid de Dinamarca, padece un resfrío y no pudo visitar a su padre rompiendo así la rutina que la mantenía junto al lecho del paciente. La reina permanece en la residencia de verano de Gustavo Adolfo, a pocos kilómetros del hospital.

El nieto del rey, príncipe heredero Carlos Gustavo, de 27 años, visitó el hospital hoy a mediodía, pero parecía muy deprimido cuando salió. Manifestó a los periodistas que no había cambios en las condiciones de salud del anciano monarca y que los médicos hacían lo que se hallaba a su alcance para salvar al rey Gustavo Adolfo.

crónica EN EL MUNDO

FINALIZO AYER LA ODISEA DE CUATRO REHENES

ESTOCOLMO, 25 (Associated Press). — Cincuenta policías, protegidos con chalecos contra balas, se introdujeron hoy a través de una bóveda, con sopletes de acetileno, y capturaron a dos individuos que retenían a cuatro rehenes en un banco de esta capital desde el jueves último. La policía penetró en momentos en que los dos hombres —un pistolero y un reo— así como sus rehenes —tres mujeres y un hombre— estaban dormidos en la bóveda. Cuando se apoderó del banco el jueves, el pistolero exigió un rescate de 650.000 dólares y la liberación del criminal Clark Olofsson. Las autoridades suecas accedieron. En un comienzo, la policía creyó que el pistolero era un nervioso asaltante de bancos, de 21 años, pero luego creía que era un reo fugado, que actuaba en complicidad con Olofsson.

• *Profesor y Promotor Sexual*

CHICAGO, 25 (France Presse). — Una sociedad secreta para la promoción de actividades sexuales entre los estudiantes, fue denunciada hoy aquí a la policía por una adolescente de 15 años. Unos doscientos adolescentes formaban parte de esta sociedad, según declaró la joven. Uno de los militantes de esta organización, Richard Bretslauer, profesor en un colegio de la ciudad, fue acusado por la joven de haberla violado. El profesor fue detenido y posteriormente liberado, anunció la policía. Películas pornográficas, interpretadas por estudiantes de colegios secundarios, fueron descubiertas por la policía y también revistas especializadas en temas sexuales.

• *Argentinos en Viaje de Estudios a Bonn*

BONN, 25 (France Presse). — Dos profesores argentinos fueron invitados por la Fundación Alexander Humboldt para efectuar un viaje de estudios a Alemania Federal. Los invitados son Raúl Echauri, que enseña la historia de la filosofía en la Universidad Nacional de Rosario, y Raúl E. von der Becke, especialista en cuestiones de urbanismo.

Un Yemenita Impuso Condiciones Para Devolver Avión Secuestrado

KUWAIT, 25 (Associated Press). — Un nordyemenita armado de una pistola y dos granadas de mano se entregó esta noche a las autoridades de Kuwait después de secuestrar un avión DC-6, de la Línea Aérea Yemen que hacía el vuelo desde Taizz, al norte de Yemen, hasta Asmara, en Etiopía. Las autoridades de Kuwait aceptaron cinco demandas del hombre, incluyendo la garantía de su regreso a salvo a Kuwait, antes de que él aceptara entregar sus armas y salir del avión que llevaba a 17 personas.

El hombre, identificado como Nasser Ahmed Abu Bakr, de 54 años de edad, salió del avión llevando sus armas. Las entregó a las autoridades antes de rendirse oficialmente ante el ministro de Relaciones Exteriores de Kuwait, jeque Sabah Al Ahmed, y el viceministro interino del Interior, general Abdul Latif Ad-Duweiki.

Las autoridades de Kuwait permitieron que el avión aterrizara después de que Abu Bakr amenazó con hacerlo estrellar en el desierto si no le concedían permiso para aterrizar.

• *Adicionales*

Después de la rendición de Abu Bakr, el aeropuerto reanudó sus normales operaciones. Antes de rendirse, luego de 75 minutos de negociaciones con las autoridades que hablaron con él por radio desde la torre de control, Abu Bakr obtuvo aprobación para cuatro condiciones adicionales, entre las que figura el que Kuwait debe ver que se suministre ayuda financiera a cuatro familias yemenitas, no identificadas, cuyos hombres murieron en choques fronterizos entre Yemen del Norte y del Sur a comienzos de este año.

FRANCIA SUMA Y SIGUE: DETONO SU CUARTA BOMBA

SYDNEY, Australia, 25 (Associated Press). — El primer ministro australiano Gough Whitelam dijo hoy que Francia ha detonado su cuarto artefacto explosivo nuclear de la actual serie de ensayos que realiza en el Pacífico al sudeste de Tahití. La declaración fue emitida en la capital federal de Canberra, pero no se sabe de dónde provino la información. Las lluvias radiactivas de las explosiones francesas anteriores acaban de ser detectadas en Australia, reveló el jefe del gobierno. Esas explosiones constituyen una flagrante violación de la ordenanza de la Corte Internacional de Justicia

• *Los Franceses, ni "Mus"*

PARIS, 25 (Reuter-Latín). — Francia mantuvo silencio hoy y declinó comentar una declaración del primer ministro australiano, Gough Whitelam, de que probablemente el gobierno de París explotó su cuarto artefacto nuclear en la actual campaña en el Pacífico Sur.

GRABARNIK

Av. SAN FERNANDO 1676 JOSE C. PAZ

JOSE C. PAZ

SEGUNDA SERIE

CON SOLO $ 140, TOME POS. DE SU LOTE PARA EDIFICAR DE INMEDIATO

Sobre ruta, luz, colect., pavimentos, escuelas, comercio.

DESDE $ 70 POR MES POSESION 2 CUOTAS, ó SEA $ 140.—

Coches gratis todos los días. De lunes a viernes, 8.30 a 12 y 14.30 a 18.30 hs. Sáb. y dom. de 9/17.30 hs. P.A. Nº 48-74-57.

Aún no Reorganizó su Gabinete, que Será Civil; Piden que Renuncie

ALLENDE: "PROMUEVEN GOLPE"

SANTIAGO, Chile, 25 (Latin). — El presidente, Salvador Allende, reorganizará la semana entrante su gabinete, excluyendo a los militares, según dijeron hoy fuentes progubernamentales.

Allende, quien debió prescindir el jueves del concurso del general Carlos Prats, que renunció como ministro de Defensa y comandante en jefe del Ejército, para preservar la unidad del arma, celebró hoy nuevas consultas con sus más estrechos colaboradores y dirigentes de la gobernante Unidad Popular.

• *Reasumió Montero*

Fuentes cercanas al gobierno admitieron que el comandante de la armada, almirante Raúl Montero Cornejo, permanece en la cartera de Hacienda en calidad de dimitente. Montero Cornejo reasumió ayer la jefatura de la marina, pero no hubo ningún anuncio oficial sobre su renuncia a cargo ministerial.

La creciente presión de la oposición, que criticó duramente la presencia militar en el equipo de gobierno, se sumaron luego manifestaciones hostiles contra Prats, el principal sustento castrense de Allende, y un pronunciamiento de la Cámara de Diputados que acusó al gobierno de violar la Constitución y la ley e instó a los militares a poner inmediato término a esas situaciones.

Allende replicó que la declaración de la Cámara tiende a "promover el golpe de estado" e "incitar a la destrucción de las instituciones democráticas y respaldar, de hecho a quienes conscientemente vinen buscando la guerra civil. Los diputados de la oposición —dijo Allende— "han exhortado formalmente a las fuerzas armadas y carabineros a que adopten una posición beligerante frente al Poder Ejecutivo, a que quebrantes su deber de obediencia al supremo gobierno, a que se indisciplinen contra la autoridad civil del Estado y a que asuman una función política, según las opiniones inconstitucionales, de la mayoría de una de las ramas del Congreso".

"Pedir a las fuerzas armadas y carabineros que lleven a cabo funciones de gobierno al margen de la autoridad y dirección política del presidente de la república, es promover el golpe de estado", añadió la declaración emitida por el mandatario.

• *Piden que Dimita*

SANTIAGO, Chile, 25 (DPA). — El colegio médico de Chile pidió al presidente Salvador Allende que renuncie, para devolver la paz interior al país y permitir la reconstrucción.

La carta, que lleva fecha de ayer, fue conocida hoy en Santiago, con esta iniciativa, los médicos se suman a los colegios de otros profesionales liberales, ingenieros y técnicos. Se da la circunstancia de que el presidente de Chile también es médico.

• *Atentados: Un Muerto*

SANTIAGO, Chile, 25 (EFE). — Una víctima cobraron los nuevos atentados que en las últimas horas llevaron a cabo elementos extremistas no identificados en diversos puntos del país.

La víctima fatal, Sergio Aliaga Cabezas, chofer de 26 años, conducía un vehículo por una de las arterias de la capital cuando desconocidos le lanzaron un balín de acero con honda. El elemento le causó una lesión en la laringe causándole la muerte por asfixia.

En Valparaíso se produjeron cuatro atentados contra vehículos de la locomoción colectiva, mientras que en Valdivia se lanzó una bomba incendiaria contra la residencia de una mujer, Adela Barría García, presumiblemente vinculada a las juntas de abastecimientos y precios.

• *Detectan un Arsenal*

SANTIAGO, Chile, 25 (France Presse). — Fuerzas navales detectaron ayer un poderoso arsenal de armamentos y planos de las industrias pesadas de la zona, según informaciones procedentes de Concepción, a 520 Kms. al sur de esta capital. Las versiones señalan que fueron detenidas nueve personas entre ellas un estudiante de nacionalidad mexicana.

En el operativo cumplido por infantes de marina y carabineros (policía militarizada), en una residencia particular, fueron encontradas armas cortas y largas, explosivos, municiones y planos de las industrias pesadas de Concepción.

"ESCARMIENTO": LOS FUSILARON ANTE EL PUEBLO

CHILPANCINGO, Guerrero, México, 25 (EFE). — Tres individuos fueron fusilados arbitrariamente en la población de Oxtotitlan en presencia de todo el pueblo, y sus cadáveres arrastrados hasta la desfiguración, según las informaciones que trascendieron hoy en esta ciudad. Al parecer, los hombres tienen en su haber varios delitos y fueron fusilados luego de que el comisario municipal de Oxtotitlan y un ex comandante de la policía, fuertemente armados, los sorprendieron mientras desayunaban.

Sin embargo, no pocas opiniones se han recogido en el sentido de que los muertos pudieran ser simpatizantes del movimiento guerrillero que opera en la Sierra de Guerrero y su fusilamiento se haya hecho a manera "de escarmiento". Entre tanto, la mayoría de los casi diez hombres que participaron en el fusilamiento se encuentran detenidos.

Denuncia Bordaberry: "Nos Atacan Fuerzas Extrañas"

FLORIDA, Uruguay, 25 (Latin). — El presidente Juan María Bordabery denunció hoy que el Uruguay "ve nuevamente amenazada su independencia por un enemigo distante pero poderoso que quiere imponernos formas de convivencia social y política que el pueblo rechaza".

Bordaberry habló hoy en esta ciudad a unos 100 kilómetros de Montevideo, en los actos conmemorativos de los 148 años de la declaratoria de la independencia uruguaya. En un discurso improvisado, de 30 minutos de duración, afirmó que "fuerzas extrañas explotan el noble impulso juvenil necesario para construir la patria, enquistadas en la enseñanza traicionando el sagrado deber del magisterio".

"Esas fuerzas —dijo— nos atacan deteriorando nuestro esfuerzo productivo, frustrando el desarrollo económico del país y, sobre todo, queriendo frustrar la fe y la confianza de los uruguayos". El presidente acusó a esas fuerzas "de entrometerse en las instituciones democráticas en posiciones que no son concebidas para eso", pero dijo que "los uruguayos no necesitan recetas para saber lo que tienen que hacer".

El presidente se trasladó en helicóptero desde Montevideo, y se reunió con integrantes del gabinete y altos jerarcas militares, para presenciar los actos celebratorios de la independencia. Finalizadas las ceremonias, el presidente partió con su comitiva hacia Rocha, 400 kilómetros al Este de Montevideo, donde hasta el miércoles el gobierno en pleno, con asesores y altos mandos militares, discutirá el plan quinquenal de desarrollo, cuya puesta en marcha fue considerada como "prioridad absoluta".

La embajada oficial, integrada por medio centenar de personas, permanecerá prácticamente aislada de todo contacto con el exterior durante cuatro días, en la pintoresca zona considerada como una de las más atractivas de la costa atlántica uruguaya.

Los sistemas de seguridad, que funcionan desde hace 48 horas, desalentaron a los periodistas que intentaron atisbar, dentro del Fuerte San Miguel, los preparativos que se cumplieron para atender a los visitantes oficiales.

Fuentes políticas dijeron hoy aquí que la reunión será propicia para conocer la posición de las fuerzas armadas en el contexto de la situación socio-económica que vive el país. Los documentos que emitieron los mandos castrenses en febrero en ocasión del llamado "Pacto Boiso Lanza" (por alusión a la base aérea donde se firmó), plantearon una serie de medidas que hasta el momento no se reflejaron en la acción del gobierno. El régimen de trabajo propuesto será de diez horas diarias, cuatro por la mañana y seis por la tarde.

YANQUIS: PIDEN QUE LOS "QUIERAN Y COMPRENDAN"

MEXICO, 25 (Latin). — El nuevo canciller norteamericano, Henry Kissinger, anunció esta tarde aquí una nueva política de cooperación y bienestar humano con América latina, después que se entrevistó durante una hora con el presidente Luis Echeverría. Este fue el primer viaje al exterior de Kissinger desde que fue designado por el presidente Richard Nixon como nuevo secretario de Estado en reemplazo de William Rogers.

Kissinger señaló aquí que la nueva política exterior de su país hacia América latina será de respeto a la independencia de estos países. El funcionario norteamericano declaró que Estados Unidos desea iniciar una era de contactos amistosos con América latina, que estará basada en la cooperación y el bienestar humano, "porque donde hay bienestar hay entendimiento y buena disposición para hacer las cosas. Estados Unidos —dijo Kissinger— pide dos cosas de América latina: que nos quieran y que nos comprendan".

• *Ya son Queridos: lo Sienten*

"Lo primero ya sabemos que existe, porque sentimos el afecto; en cuanto a lo segundo, es necesario que se realice una política de mayor colaboración entre todos los países latinoamericanos y Estados Unidos".

Kissinger indicó que existían diferencias en las modalidades y planteamientos internos de cada país latinoamericano, pero que en su conjunto forman un todo con el cual su país desea mayor estrechamiento en el futuro.

Las cosas que hay pendientes, los aspectos que necesitan solución, dijo el funcionario, se arreglarán con el espíritu de la colaboración y confianza mutua.

Hay algo que Estados Unidos desea reiterar, agregó Kissinger, y es su absoluto respeto a la independencia de cada país latinoamericano.

SOLICITADA

UNION PERSONAL ESTABLECIMIENTOS PANIFICADORES - CAPITAL - U.P.E.P.

MANIFIESTO

Para los obreros panaderos: La presencia del TENIENTE GENERAL JUAN DOMINGO PERON, simboliza para los Argentinos, el amanecer del acontecimiento más grande de nuestra historia. Esto nos hace recordar con unción patriótica, a otro hombre, cuando sus restos llegaron al País, los del GENERAL JOSE DE SAN MARTIN. El Pueblo en la plaza de la Victoria le exteriorizó el más noble y puro homenaje al PADRE DE LA PATRIA. El Pueblo ahí congregado lloró al ver que después de muchos años, la figura del GRAN CAPITAN otra vez pisara suelo PATRIO. Y así también, después de 18 años de exilio impuesto por la jerarquía militar ANTIPATRIA, regresa al país el "LIDER" y Jefe de un movimiento Nacional y popular singularmente caracterizado como un hecho jamás registrado en los anales de "AMERICA LATINA".

DECIMOS: En esta hora tan feliz para el pueblo Argentino, los obreros/as del pan rendimos homenaje a aquellos que con sus vidas posibilitaron el advenimiento "JUSTICIALISTA". Nuestro gremio ha tratado de cumplir con lealtad la doctrina que nos ha legado PERON. No ha hecho alarde ni buscó figuración. Trató de mantenerse firme como soldado de avanzada en su frontera. Hoy como ayer y como siempre, los trabajadores panaderos RECLAMAMOS de nuestro "LIDER" y sabio conductor artífice de la LIBERACION NACIONAL, que asuma el ejercicio del poder como PRESIDENTE DE LOS ARGENTINOS. Lo reafirmamos insobornablemente.

Para ello convocamos a todos nuestros afiliados a concentrarse en la Sede Central: Belgrano 3682, el 31 de Agosto de 1973, a las 10 horas, para asistir a la jubilosa manifestación Nacional de los trabajadores del País en la Confederación General del Trabajo.

POR LA PATRIA Y POR PERON

WALDO ROQUE GONZALEZ
Secretario de Prensa

CARLOS RIAL
Secretario General

"Inquilinos" del Skylab Poseen ya Record de Vuelo

CABO KENNEDY, Estados Unidos, 25 (Reuter-Latín). — Los tres astronautas de Skylab Dos, pasaron hoy la marca de 28 días, 49 minutos y 49 segundos y establecieron así un record de permanencia en el espacio cuando aún no se completó la mitad de su misión. Alan Bean, Owen Garriott y Jack Lousma superaron la anterior marca de la misión del Skylab Uno y les esperan ahora 31 días de permanencia en el primer laboratorio espacial de los Estados Unidos.

Tomando en cuenta la primera tripulación de Pete Conrad, Joseph Kerwin y Paul Weitz, el laboratorio viajó ya a través de 16 millones de kilómetros y completó 404 órbitas a la tierra. Tras ser despertados con música por los controles de tierra, un técnico dijo a los tripulantes: "tengo algo de interés para ustedes aquí, dentro de pocos minutos habrán pasado la marca de Pete, Joe y Paul".

'Qué bueno", respondió Bean, el comandante de la misión.

DE NOCHE: ESTUDIE

GAS - PLOMERIA

Escuela "VOLTA"

Warnes 680. De 19.30 a 21.30

LASTIRI: EL SUBSUELO

Catamarca: Importantes Proyectos en Marcha

CATAMARCA, 25 (De nuestro corresponsal). — "La explotación de la riqueza de Farallón Negro será hecha por argentinos y para argentinos. Los beneficios directos e indirectos que de esta magna obra deriven, constituirán una significativa contribución a la felicidad y auténtico progreso nacional", afirmó el presidente de la Nación, señor Raúl Lastiri, al anunciar el aporte de once mil millones de pesos que el gobierno nacional otorgó a la empresa minera Yacimiento Aguas de Dionisios para poner en marcha el proyecto.

Las palabras del primer magistrado fueron pronunciadas durante el acto celebrado en la plaza 25 de Mayo, al que asistió gran cantidad de público y que culminó con un desfile de efectivos militares. Previamente, el jefe del Estado dejó simbólicamente inaugurados los cursos de la Universidad Nacional de Catamarca con la entrega de nombramientos a los profesores recientemente designados.

• Taiana: Analfabetismo

En la oportunidad habló el ministro de Cultura y Educación, doctor Jorge Taiana, quien señaló la necesidad de integrar los estudios universitarios a las necesidades efectivas del país. Dijo que por diversas causas existían más de "un millón de personas mayores de 15 años que son absolutamente analfabetos y varios millones que no han completado la enseñanza primaria". Agregó que este mal debía erradicarse como se erradican "el Chagas, la tuberculosis y la sífilis". Señaló que los estudios que se realicen deben servir "para desentrañar lo que cada región tiene como potencia, como capacidad para desarrollarse, estar presente en la tarea del país" y superar la antinomia de humanismo y tecnicismo.

Finalizada la ceremonia, el señor Lastiri, en compañía del gobernador Hugo Mott y las restantes autoridades, se trasladó hasta la Catedral, donde visitó el santuario de la Virgen del Valle.

Luego el jefe de Estado se dirigió hasta la plaza 25 de Mayo. Una vez ubicadas las autoridades en el palco oficial dio comienzo la ceremonia con la ejecución del Himno Nacional. Seguidamente habló el gobernador Mott, quien destacó el significado de la visita presidencial coincidente con la celebración del 152º aniversario de la autonomía provincial. Expresó, además: "Queremos que se lleven la absoluta seguridad de que el pueblo y gobierno de Catamarca está dispuesto a trabajar y volcar su mayor esfuerzo para la Patria que quiere nuestro general y esa mujer, que ya ganó la historia hace mucho tiempo, y que se llamaba Eva Perón."

• Habla Lastiri

De inmediato habló el presidente Lastiri, quien comenzó su discurso con un saludo al pueblo catamarqueño y la adhesión al aniversario de la autonomía. "Aquella autonomía —dijo— no puede tener plena vigencia política si, simultáneamente, no se adquiere el nivel de desarrollo económico que le dé sentido y permanencia." Más adelante agregó que el gobierno nacional volcará todos sus esfuerzos para revertir el proceso regresivo que se advierte en la provincia y que tiene a consideración, actualmente, los proyectos de electrificación del Valle de Catamarca; el tendido de línea de transmisión entre la Capital y el Rodeo de las Juntas; la electrificación del sistema de Poman y de Colonia del Este; las obras de arte del camino que une las colonias Alijilán, Los Altos y Achelco; la construcción de las galerías filtrantes de la Puntilla, en Tinogasta y en Monte Potrero (Pachín); la toma y los canales del Rincón (Pomar) y la construcción de la aeroestación, para los que se asignarán los créditos correspondientes.

Anunció también que se otorgarán 1000 millones de pesos moneda nacional para las actividades industriales en todos sus niveles, así como para las artesanías regionales y oficios diversos. En especial los artesanos —señaló el primer magistrado— podrán solicitar créditos de hasta 1.500.000 pesos "con la única garantía de su idoneidad y solvencia moral".

Dijo también que "ésta es la hora del subsuelo argentino, que deberá producir tanto como el suelo, en la medida que seamos capaces de explotarlo". Para ello se estudiarán los departamentos de Tinogasta, Andalgalá, El Alto, La Paz, Belén y Santa María.

En el orden social anunció una partida de 210 millones de pesos moneda nacional para equipar el Policlínico Ferroviario.

• "Solo Insté a Votar"

Sobre la situación política actual, un periodista preguntó a Lastiri cómo se debían interpretar sus instrucciones a los funcionarios para que sean prescindentes, si al mismo tiempo él instaba al pueblo de Catamarca a votar por Perón, respondiendo el jefe del Estado: **"Su afirmación es totalmente inexacta. No he dicho que voten por el teniente general Perón. He pedido a los pueblos de La Rioja y Catamarca que voten, porque esa es la necesidad que tiene el país para que el gobierno que surja tenga la mayor representación de la voluntad popular. Solo insté a votar".** También se refirió a la posibilidad de que la Asamblea Legislativa consagre como presidente a Perón, señalando que desde el punto de vista oficial, **consideraba que es el pueblo quien debe elegir y por eso se llamaba a elecciones y que desde el punto de vista partidario, el propio Perón había manifestado que debía ser el pueblo, en su totalidad, quien elija a sus gobernantes.**

Seguidamente el primer magistrado anunció el aporte de 11.000 millones de pesos moneda nacional para las obras de Farallón Negro —lo que fue muy aplaudido por el público— "de modo que no se produzca ninguna interrupción en los trabajos desde el momento de su iniciación y hasta su conclusión".

De inmediato se procedió a dar lectura al decreto que otorga los fondos para la explotación de la mina y el "Acta de Autonomía Económica de Catamarca", que fue firmada por todas las autoridades presentes.

Luego del desfile militar, el primer magistrado se trasladó hasta la Casa de Gobierno, donde entregó subsidios por 35 millones para mejorar las viviendas en el departamento de Paclín; 20 millones para comedores escolares; 6 millones para dotar agua potable a El Quebrachito y Puesto del Medio y concedió audiencias a la Federación Económica y CGT locales, a la Comisión Económica Liberadora de Catamarca y a la Unión Ferroviaria.

Desde allí se dirigió a El Rodeo, donde le fue ofrecido un almuerzo, y alrededor de las 18 se trasladó hasta el aeropuerto local para emprender el regreso a la Capital Federal.

La señora Isabel de Perón recorriendo la maternidad del Rivadavia. Prometió decidido apoyo a los necesitados.

ISABEL: ANGUSTIA POR LOS DOLORES AJENOS

"En realidad me voy muy triste, porque las soluciones de los problemas de este hospital, que son muchos, deberían ser atendidos con prioridad", expresó la candidata a vicepresidente de la Nación por el Frente Justicialista de Liberación, señora María Estela Martínez de Perón, al abandonar las instalaciones del hospital Rivadavia, donde efectuó una visita en la mañana de la víspera, para interiorizarse sobre los serios problemas que afectan a ese nosocomio y a la maternidad Peralta Ramos, que funcionan también en el solar de la calle Las Heras y Austria.

La esposa del teniente general Juan Domingo Perón llegó a las 10.50 y la visita se prolongó por espacio de más de dos horas. Fue recibida por el interventor en ambos centros asistenciales, doctor Jorge Wahnon, con cuya compañía y de los médicos de la maternidad Peralta Ramos visitó todas sus dependencias. Al dejar la maternidad, la señora de Perón recibió dos obsequios: una caja de bombones, por parte de los médicos, y un ramo de flores, de las enfermeras. En el transcurso de su visita el doctor Wahnon detalló a la señora del general Perón los problemas que afectan a esos establecimientos asistenciales administrados por el Estado.

La señora Isabel Martínez enfatizó entonces: "Voy a remover cielo y tierra para hacer todo lo que pueda a fin de traer soluciones a esta casa. Nuestra idea y nuestra obligación —agregó— es la de trabajar por todos los argentinos". Finalmente recorrió los sectores que componen el llamado Centro de Estudios Médicos Integrales de la Comunidad, que funciona allí como sanatorio privado con tarifas sumamente elevadas, expresándose que ello ocurre desde el gobierno del teniente general Juan Carlos Onganía. Los médicos solicitaron la restitución de ese sector, porque allí estaba previsto el funcionamiento de los consultorios externos.

Por la tarde la señora Isabel de Perón disertó ante una numerosa concurrencia en la Unidad Básica de la circunscripción novena, ubicada en Avellaneda 305, especialmente invitada por sus autoridades. Durante el acto, que se inició a las 17, la señora esbozó los lineamientos generales de las premisas peronistas para el 23 de setiembre.

• Paseo de Perón: a Orillas del Paraná

El candidato a presidente de la Nación por el FREJULI y máximo líder del Movimiento Nacional Justicialista realizó ayer por la mañana un paseo en automóvil, por la zona de Escobar, que le insumió dos horas. El general Perón partió a las 10 desde Gaspar Campos 1065 y realizó un itinerario que comprendió: la avenida General Paz, ruta Panamericana hasta Escobar, ingreso en la ciudad, atravesándola hasta llegar a la ruta provincial número 25 y completó su paseo por la zona del Cazador, a orillas del río Paraná.

GOLPE A PULPOS: YA APROBO EL SENADO MEDIDAS PARA COMERCIAR LOS GRANOS

La Cámara de Senadores aprobó ayer el proyecto del Poder Ejecutivo sobre comercialización de granos. Por esta iniciativa —que pasó en revisión a Diputados— la comercialización de la producción nacional de granos y otros productos agrícolas y sus productos y subproductos de la industrialización primaria, estará a cargo del Estado, con carácter exclusivo, a través de la Junta Nacional de Granos. El proyecto configura una decisión fundamental a fin de obtener el máximo de beneficios para los intereses del país, coordinando dentro de una nueva estructura la comercialización de granos, llevada a cabo hasta ahora por el empresariado individual.

Dentro del marco de una política de liberación, el proyecto tiende a recuperar las facultades inalienables de decisión nacional en el área del comercio exterior, de manera tal que se quiebre en forma definitiva la dependencia a que se encontraba sometido nuestro país por imposición de los centros internacionales y empresas multinacionales que hasta ahora han gravitado desfavorablemente sobre los intereses de la Nación.

El cuerpo además dio sanción definitiva al proyecto por el que se derogan las llamadas leyes 20.014, 20.015 y 20.018, que disponían una nueva estructura de los consejos nacionales de Educación y de Educación Técnica y de la Dirección Nacional de Educación Media y Superior, así como también un ensayo de descentralizacin de las unidades escolares. En opinión del miembro informante de la comisión de Educación, Mario Losada (UCR), "ésta fue una gran regresión y una puñalada que se le quería dar a la ley 1420".

El senador Ramón Moreno (FREJULI), manifestó a su vez que "todo esto que se denomina reestructuración de la educación es, lisa y llanamente, una estructuración hecha —valga el lugar común, porque es muy gráfico— entre gallos y medianoche, con la ausencia de padres, de alumnos, de maestros y profesores, que son los que deben haber aportado directamente toda su experiencia, a ciencia y conciencia, para que ésta llamada reestructuración, valga la redundancia, tuviera un basamento aceptable. Estas leyes han tratado de hacer pedazos la unidad que deben tener el Estado y el pueblo. Se ha tratado de repartir los despojos bajo el manto de un federalismo o de una descentralización que no se explica en ninguno de los párrafos".

COMANDO ASALTO CLINICA EN MORON: UN BOTIN MILLONARIO

Un comando de las denominadas Fuerzas Armadas de Liberación, columna Inti Peredo, tomó por asalto la "Clínica de la Ciudad", situada en Vicente López 176, de Morón, y se apoderó de instrumental de cirugía y laboratorio, drogas, plasma sanguíneo, un desfibrilador, una máquina de escribir y otra de calcular, sellos y documentación en blanco por un valor total de 30 millones de pesos moneda nacional.

El operativo se consumó a la 1 de ayer. Un hombre y una mujer que aparentaba estar embarazada se presentaron en el establecimiento y solicitaron atención. Pero a poco redujeron con armas de fuego a la enfermera Santa Cuevas y al director propietario, doctor Lázaro Baccaro, que es congresal del Partido Justicialista. Maniataron a ambos e inspeccionaron todo el edificio escogiendo los elementos que más tarde se llevaron, seguramente con ayuda de otras personas que los debían estar aguardando en un vehículo. Antes de retirarse, en las paredes pintaron las siglas que los identifican y las leyendas "Aquí se comercia con la medicina" y "Sanidad para la guerrilla".

Posteriormente el grupo mencionado difundió un comunicado en el que afirma que "La Clínica de la Ciudad", de Morón, es parte de una cadena que mantiene el doctor Lázaro Baccaro, y es una más del negociado de la medicina privada que se ha venido montando en nuestro país. Medicina integrada a un sistema de explotación donde solo tienen derecho a curarse quienes se adueñan de las riquezas. Mientras, los trabajadores y el pueblo todo solo encuentran hospitales deteriorados y sin elementos de atención...".

• Aclara Baccaro

Con posterioridad, el doctor Baccaro se presentó en nuestra redacción y formuló varias aclaraciones respecto del golpe comando y de las leyendas estampadas en su clínica. Señaló que como congresal del Partido Justicialista es hombre de lucha desde los albores del peronismo.

SALTA: ATENTADO; CASI MATAN A LA HIJA DE UN MINISTRO

SALTA, 25 (De nuestro corresponsal). — La hija del ministro de Economía de la provincia estuvo a punto de perder la vida a consecuencia de un atentado terrorista que se realizó contra el nombrado funcionario desde un automóvil en marcha que pasó por el domicilio a gran velocidad efectuando varios disparos con armas de fuego. Una de las balas pasó rozando el lugar donde se hallaba una de las hijas del ministro, lo que causó gran zozobra y ansiedad en el hogar.

Como es natural, el hecho provocó honda conmoción en todos los medios políticos, efectuándose luego distintas reuniones de alto nivel por parte de personalidades que evidenciaron, aun con la "media palabra" o reserva empleada, la preocupación que despertó el atentado, ya que no se lo considera hecho aislado o eventualmente circunstancial, sino un reflejo del tenso clima que está viviendo la provincia.

Como se recordará, el titular de Economía, doctor Mario Anselmo Villada, había presentado la dimisión a su cargo a raíz de una crisis interna, pero la mediación del gobernador Ragone logró aparentemente conjurar la situación y en consecuencia el doctor Villada retiró el texto de su renuncia, reanudando normalmente sus funciones.

Se entiende, sin embargo, que las distintas posiciones enfrentadas mantienen sin variantes la dureza inicial, por lo que la solución habría sido solamente aparente. No obstante, no se suponía que la controversia pudiera derivar en hechos de violencia premeditada como el atentado cometido.

• Bomba en Rosario

ROSARIO, 25 (De nuestro corresponsal). — Frente al establecimiento metalúrgico cuyo propietario es el señor Porfirio Marina, estalló una poderosa bomba que produjo alarma general del vecindario y considerables daños materiales en el edificio que se levanta en la calle Mitre 2317.

La policía que tomó intervención en el suceso manifestó que se había utilizado una fuerte carga explosiva.

PRODUCIRA RIQUEZA

Durante su visita a Catamarca, el presidente provisional, señor Raúl Lastiri, mantuvo cordial diálogo con humildes pobladores, para quienes tuvo palabras de aliento.

FARALLON: ESPERANZA EN ORO, PLATA Y MANGANESO

El Poder Ejecutivo Nacional otorgó a la empresa Yacimientos Mineros de Aguas de Dionisio la suma de pesos ley 109.110.000 para la explotación de la mina El Farallón Negro, ubicada en el distrito Hualfín, Departamento Belén de la provincia de Catamarca. El decreto respectivo fue firmado por el presidente de la República, señor Raúl Lastiri, durante el acto público celebrado en la plaza 25 de Mayo.

• *Las Obras*

Este aporte permitirá la iniciación inmediata de las obras de infraestructura necesaria para la explotación de la mina que incluye la construcción de 25 kilómetros de camino de acceso, la provisión de agua corriente y electricidad a la zona y la edificación de viviendas para los 300 obreros y técnicos que trabajarán en el yacimiento.

El Farallón Negro producirá oro, plata y manganeso. Por esta razón deberá construirse también una planta de concentración de minerales que permita el procesamiento de la materia extraída, separando el oro y la plata por un lado y el manganeso por el otro. Este último mineral, muy utilizado en las actividades siderúrgicas, necesita la utilización de máquinas para la trituración, molienda, cianuración y concentración.

• *Beneficios*

Los cálculos efectuados señalan que el Farallón Negro tendrá capacidad para el tratamiento de 350 toneladas de minerales diarias y que obtendrá por año 618 kilogramos de oro; 2.528 kilogramos de plata y 25 mil toneladas de concentrado de manganeso de 44 por ciento de ley. Estos materiales permitirán ahorrar al país 350 millones de dólares anuales, que ahora se gastan en la importación de estos minerales, como decimos, imprescindibles para la industria. Además se superará la dependencia de los mercados externos que no siempre coinciden con nuestros intereses, sobre todo cuando se trata de incrementar nuestro desarrollo industrial.

• *Su Historia*

La existencia de oro, plata y manganeso en el Farallón Negro, que hoy cuenta con siete kilómetros de galerías subterráneas, fue detectada por el doctor Abel Peirano en 1938. Desde entonces y hasta 1951, la Universidad Nacional de Tucumán realizó una serie de investigaciones geológicas y tareas de prospección minera. Recién en 1958 se sancionó la ley 14.771 que posibilitó la creación de la empresa Yacimientos Mineros Aguas de Dionisio que integran el Gobierno Nacional, la Universidad Nacional de Tucumán y el gobierno de Catamarca.

• *Se Concreta*

Hace pocos años, en 1966, la empresa presentó un proyecto al Poder Ejecutivo Nacional que, a pesar de haber sido aprobado, no se llevó a cabo por falta de fondos. Y más recientemente, en 1972, cuando también parecía inminente la iniciación de las obras, una objeción interpuesta por la Universidad Nacional de Tucumán hizo fracasar las tratativas iniciadas con empresas extranjeras por considerarse, las propuestas lesivas, al interés nacional.

Con la medida dispuesta por el gobierno, en la fecha, se concreta un largo proyecto que alentó durante muchos años el pueblo catamarqueño como fundamental para el funcionamiento de su economía.

López Rega Dispuso un Rápido Auxilio a los Necesitados

CATAMARCA, 25 (De nuestro corresponsal). — Imprevistamente, el ministro López Rega visitó rancheríos suburbanos, tanto aquí como en La Rioja, y a comprobar las condiciones patéticas en que viven sus moradores, dispuso el inmediato envío de auxilios desde la Dirección de Emergencias Sociales del Ministerio de Bienestar Social. Se supo que hoy, sábado, partieron dos camiones con medicinas, ropa, comida y otros elementos para el barrio San Vicente, de La Rioja. Cerca de Catamarca, López Rega visitó otro barrio de 40 casas y decenas de ranchos y carpas, habitado por unas 3.000 personas, y dispuso medidas semejantes.

CANDIDATURAS: VENCIO EL PLAZO; HUBO 2 NOVEDADES

Tras cumplirse las dos horas de gracia que otorga la ley electoral a las 9 de la víspera venció el plazo para el registro de las candidaturas a presidente y vicepresidente de la Nación para las elecciones del 23 de setiembre, así como el plazo para que los partidos y confederaciones puedan adherir a fórmulas de otros partidos con federaciones o alianzas.

A punto de expirar el término legal en el juzgado federal del doctor Leopoldo Isaurralde, secretaría a cargo del doctor Angel de Paola, registráronse dos novedades: **Víctor García Costa, secretario general del Partido Socialista Popular, hizo una presentación, comunicando que esa agrupación ha resuelto apoyar las candidaturas de Juan Domingo Perón y María Estela Martínez de Perón.** Por otra parte, el juzgado intimó al Partido Socialista de los Trabajadores, que solicitó la oficialización de su fórmula en la antevíspera para que presente las declaraciones juradas de Juan Carlos Hipólito Coral y Francisco José Páez, en el sentido de que no se hallan afectados por ninguna de las inhabilidades que especifica la ley orgánica de los partidos políticos.

Mañana vence el plazo para apelar contra las pertinentes resoluciones de oficialización, pero éstas han quedado firmes, pues transcurrió el plazo legal de 24 horas para recurrir ante la Cámara Nacional Electoral.

JUSTICIALISMO: DELEGADOS EN DOS DISTRITOS

En el local de Avda. La Plata 246, el Consejo Superior provisorio del Movimiento Nacional Justicialista puso en posesión de sus cargos a los delegados electorales de los distritos Capital Federal y provincia de Buenos Aires, senadores nacionales Italo Luder y Juan Benis, respectivamente. Este último es también interventor del distrito bonaerense.

En el acto estuvieron presentes los miembros de la Mesa Directiva del Consejo Superior provisorio, José Humberto Martiarena, Lorenzo Miguel, José Rucci, Silvana Roth y Julio Yessi. El senador Martiarena señaló que los delegados designados tienen la misión de lograr unidad para apoyar la fórmula Perón-Isabel Martínez y que "sigue existiendo en el país la contra y no están desarmados sus aparatos". Luder y Benis agradecieron las designaciones.

FEN - OUP: OBJETIVO, LA PATRIA JUSTICIALISTA

Más de 2.000 estudiantes se dieron cita ayer a la tarde en el aula magna de la Facultad de Medicina en apoyo al II Cabildo Abierto Nacional del Peronismo Universitario. El orden del día incluyó los siguientes puntos: "La unidad nacional hacia la unidad latinoamericana la reconstrucción y liberación hacia el socialismo nacional; la universalización de la educación hacia la universidad de los trabajadores, con el lema «Perón presidente»".

Firmaron la convocatoria el Frente Estudiantil Nacional (FEN) y la Organización Universitaria Peronista (OUP), una de las dos ramas en que se halla actualmente estructurado el peronismo universitario, siendo la otra la Juventud Universitaria Peronista (JUP).

Por la Regional I, adherían FEN-OUP (Capital Federal), JPU (Mar del Plata), MEP (Haedo), UPM (Morón, FEN (La Plata). Por la Regional II, el FEN de Rosario, OUP de Santa Fe y JUP de Paraná. Por la III, FEN de Córdoba. Por la IV, FEN de Corrientes y de Misiones. Por la V, FANET-JUP de Tucumán y OUP de Salta. Por la VI, LN de Mendoza, MTN de San Luis y JPU de San Rafael.

"El Frente Nacional o la Unidad Nacional —afirma el documento base de la discusión— no se logra con tal o cual fórmula electoral, sino en la medida en que se van transformando los intereses de los distintos sectores sociales para confluir (por la posibilidad que la clase trabajadora y su jefe, el general Perón, le brindan) en el proceso de liberación y Reconstrucción Nacional, teniendo como objetivo estratégico la Patria Justicialista".

"La necesidad que la mujer tenga la responsabilidad directa en la conducción de los destinos de la Nación —exprésase más adelante— surge del hecho de la candidatura de la compañera Isabel. Pues la mujer tiene un aporte especial que hacer y debe luchar en conjunto con el hombre en la construcción de la Nación". También se afirma el rol protagónico del conjunto del pueblo en la revolución, "que en el caso de la Universidad es la participación de la comunidad universitaria en la Reconstrucción Nacional, que significa destruir la institución liberal, en la medida que es diluída en sus contenidos y en sus formas en el pueblo, construyendo paralelamente la Universidad popular".

INQUILINOS: ACTO PARA EXPONER INQUIETUDES

El Movimiento de Inquilinos Peronistas (MIP) ha organizado un acto público en Plaza Flores, hoy a las 16, para todos los inquilinos de la Capital Federal.

En el acto se tratarán, entre otros, los siguientes puntos:

1) Organizarse para hacer cumplir las disposiciones legales vigentes en materia de desalojo de hoteles, que están siendo violadas en muchos casos por los hoteleros.
2) Hacer conocer a toda la población que la casi totalidad de los supuestos hoteles no reúnen las condiciones reglamentarias para funcionar como tales; que necesitan mejoras inmediatas, porque atentan contra la salud y la higiene; que en muchos casos son simples sucuchos que más se parecen a calabozos o campos de concentración que a una vivienda de un ser humano.
3) Que los precios se elevan a tal punto, que prácticamente consumen un 50 por ciento del salario mensual, aparte de cobrarse precios elevados por el consumo de electricidad y gas, dándose así la triste paradoja de que los que menos ganan son los que más pagan para tener un miserable techo, si se tiene en cuenta que casi siempre en cada pieza hay una familia con 2, 3, 4 o más hijos; o, de lo contrario, 3, 4 o 5 hombres o mujeres amontonados.
4) Advertir a los compañeros que hasta hoy la Municipalidad no ha dado prácticamente ninguna respuesta a estos angustiosos problemas, ya que están paralizadas las bajas masivas de los presuntos hoteles y su pase al rubro inquilinato, como corresponde, a pesar de las verificaciones favorables que hicieron los inspectores en el 90 por ciento, aproximadamente, de los hoteles denunciados, y de que solicitaron la baja de los mismos.
5) Por último —dice la convocatoria— discutiremos cómo organizarnos, no solamente para obtener esas conquistas mínimas, sino para conseguir las viviendas dignas definitivas que todos los trabajadores merecemos, y que sin duda vamos a conseguir una vez que nos decidamos a luchar por ellas, contando con el apoyo del gobierno que encabezará nuestro líder, el general Perón, y que respaldaremos el 23 de setiembre con nuestro millón de votos".

Iniciará Mañana un Ciclo de Cuatro Conferencias la Doctora Cristina

La doctora Angélica Barrios de Cristina iniciará mañana, a las 19, un ciclo de cuatro conferencias, bajo el patrocinio del Instituto Cultura e Interamericano Didáctico, en el local de la calle Tucumán 844.

• *Del Hombre Latinoamericano*

La primera disertación tendrá por objeto destacar los valores del hombre latinoamericano, a fin de evidenciar la personalidad del criollo hijo de estas tierras, que vivió y vive avasallado por los intereses creados. La segunda conferencia se realizará el 3 del mes próximo, y versará sobre "El origen del hombre americano"; la tercera, el 10 del mismo mes sobre "Distintas culturas y lugares de la civilización aborigen", y la cuarta el 17, hablará sobre "Síntesis del primitivo habitante del Este americano (los guaraníes)".

RECITAL
VOX DEI
cine GRAN REX
Miercoles 29 a las 23hs.
PRESENTANDO SU NUEVO LONG PLAY
presenta LEO RIVAS

DOCENTES: HARAN CONCENTRACION DE PROTESTA

El Acuerdo de Nucleamientos Docentes (AND), la Central Unica de Trabajadores de la Educación (CUTE) y las entidades independientes que participaron de las Jornadas Preparatorias de Huerta Grande, provincia de Córdoba, representando a 138.000 docentes de todo el país convocan a los educadores de todas las ramas, niveles y jurisdicciones, a la movilización general que, como acto de protesta, se llevará a cabo el 29 del corriente, a las 18, frente al Palacio del Congreso Nacional y frente a cada legislatura de cada provincia.

Asimismo, en un extenso comunicado anuncia que las entidades más representativas en el orden gremial docente concurran al Congreso Constitutivo a realizarse en esta Capital entre el 8 y 10 de setiembre próximos, "con el propósito de crear el futuro Ente Confederal que aglutine y represente sindicalmente a los docentes de todo el país, de acuerdo a la Ley de Asociaciones Profesionales y en base a los principios claros de democracia sindical".

• Problemas Pendientes

El documento lleva las firmas de Oscar Rodríguez Keller, de la Unión de Educadores de la provincia de Córdoba; Carlos Alberto Rocchi, de la Confederación de Maestros de la Capital Federal; Carlos de la Torre, de la Federación Unica de Trabajadores de la Educación de la provincia de Santa Fe; Marta Paverini, de la Agremiación Tucumana de Educadores provinciales; Juan Carlos Cominguez, de la Unión de Maestros Primarios, y Heberto Moyano, de la Federación de Docentes Pampeanos. En dicho comunicado se sintetiza la serie de problemas que aún se encuentran pendientes de resolución. Son ellos: 1º) Reincorporación de docentes cesantes por causas políticas y/o gremiales; 2º) Separación de directivos y profesores en abierta violación al Estatuto del Docente; 3º) Restitución de la vigencia del artículo 52 del Estatuto del Docente que establece la jubilación a los 25 años de servicio, sin límite de edad con el 82 por ciento móvil; 4º) Régimen salarial que contemple el aumento de 20.000 pesos moneda nacional con retroactividad al 1º de junio; 5º) Situación de la docencia privada para que los maestros sean incluidos en el Estatuto del Docente y en sus similares, y 6º) Régimen de concursos y participación gremial en el estudio integral de un proyecto de reglamento para los concursos. En lo que atañe al punto 1º, es decir, la reincorporación de docentes cesantes, se hace saber que en todo el país se han presentado pedidos de reincorporación a la actividad en virtud de la Ley de Amnistía, pero el AND ve con alarma que los trámites se dilatan.

CARPAS DE OXIGENO PARA DOS HOSPITALES

La Municipalidad de la ciudad de Avellaneda entregará dos equipos completos de carpas de oxígeno a los hospitales Fiorito y de Wilde, destinados a los servicios de guardia, y que permitirán una atención adecuada en los casos en que ese instrumental se requiera. Las entregas se efectuarán por intermedio de la Subsecretaría de Salud Pública, cuyo titular, doctor Osvaldo I. Nóbili, será recibido el martes próximo por los jefes de los respectivos servicios de ambos hospitales, doctores Rogelio Cortizo y Miguel A. Yuri. Los equipos serán instalados de inmediato.

Por otra parte, el subsecretario de Salud Pública se reunió con el consejo asesor de ese organismo y con las autoridades de la Zona Sanitaria VI, cumpliendo una resolución de la Secretaría de Bienestar Social de la comuna. En la ocasión se trató la coordinación de los servicios asistenciales que prestan dispensarios, salas y centros de salud

• Venta de Pan

La Municipalidad de la vecina ciudad también informó que la Inspección General realizó hasta la fecha 49 inspecciones en almacenes, despensas y despachos de pan. Su titular, señor Crescencio Conte, señaló que los procedimientos se realizaron para controlar el cumplimiento de las disposiciones para la venta de pan en negocios no habilitados para tal efecto. En los próximos días continuarán las inspecciones.

• Calabró, en Tandil

TANDIL, 25 (De nuestro corresponsal). — En visita oficial llegó el vicegobernador de la provincia de Buenos Aires; su arribo se produjo a las 10. Fue recibido en el acceso a Tandil sobre la ruta 22, por el intendente del partido, doctor Jorge Lester. Posteriormente fue saludado por representantes de las fuerzas vivas de la ciudad, concurriendo luego a la Metalúrgica Tandil y a la Cámara Comercial e Industrial.

REBELION GENERAL CONTRA DEBENEDETTI

Grave Crisis Municipal

Se ha abierto un compás de espera hasta mañana, lunes, en el conflicto entre el intendente municipal, Juan Virgilio Debenedetti y el, por ahora, relevado titular de la Dirección de Cementerios, Sebastián Borro, con quien se solidarizaron el personal de su dependencia, altos funcionarios municipales y el bloque justicialista de Representantes. Ayer, a las 5.30, tras laboriosas gestiones, la Mesa Directiva del bloque logró que los dirigentes gremiales de la Dirección de Cementerios suspendieran la orden de paro, y que no se procediera a desalojar policialmente la sede de la mencionada Dirección, calle Juncal 1049, ocupada por Borro y por el personal.

Pero esta tregua, decretada a la espera del retorno a esta capital del presidente Lastiri, para llevar al más alto nivel la solución del conflicto, terminará mañana. Si no hay solución — ratificaron ayer los dirigentes gremiales— habrá huelga, con cierre de los cementerios de Chacarita, Recoleta y Flores. Las tres ramas sindicales (peones de cementerios, cuidadores, administrativos) son unánimes. No se descarta la posibilidad de que en ese caso también decreten el paro los trabajadores municipales, pues también hay resistencia a la gestión de Debenedetti en otras reparticiones como Limpieza y Administración de Inmuebles y Concesiones. El viernes a la noche, dirigentes de la Unión de Obreros y Empleados Municipales habían anticipado que cursarían un telegrama al intendente, "conminándolo a poner término a la situación creada, ya que en caso contrario declararemos una huelga general".

Consecuentemente, en la víspera, el Consejo Directivo de la Unión de Obreros y Empleados Municipales resolvió constituirse en sesión permanente "para seguir la evolución de los acontecimientos".

Las críticas a Debenedetti se centran en una serie de cesantías estimadas arbitrarias, persecutorias e injustas, y en otra serie de designaciones que benefician "a personeros del régimen derrotado el 11 de marzo". Así, por ejemplo, el señor Julio Dubini, designado reemplazante de Borro una hora después de la entrevista con Debenedetti, que culminó con el relevo, fue subdirector de la repartición bajo la administración de Lanusse y Montero Ruiz.

En declaraciones de prensa formuladas ayer, Borro acusó a su por ahora frustrado reemplazante, de "personero del régimen" y le imputó la comisión de graves irregularidades, por ejemplo, vender por un millón de pesos las plazas de cuidadores y exigir coimas.

"Dubini —añadieron allegados a Borro— exigió para la campaña electoral de Bernaldo de Quirós, tres millones de pesos a los cuidadores, el 7 de marzo último". Bernaldo de Quirós fue director de Cementerios bajo Montero Ruiz.

Trascendió que ayer a la mañana, en el despacho del director de Inspección General, mayor (RE) Telésforo Varela, éste se había reunido con sus colegas de Seguridad, mayor (RE) Juan José Nogueira, de Policía Municipal, Ludovico Vitta y otros altos funcionarios, quienes acordaron hacerse solidarios con Sebastián Borro. Idéntica actitud habrían adoptado los directores de Abastecimientos, Athos Mariani; de Espectáculos, Héctor Spina; de Deportes, Rodolfo Traversi; de Saneamientos, Rubén Velázquez, y de la Radio Ciudad de Buenos Aires, Diego Barantini.

La rebelión, por lo tanto, se generaliza, y bien podría desembocar hoy mismo en el relevo fulminante de Debenedetti, por los graves conflictos que ha creado y por el aprecio que rodea a Sebastián Borro, veterano luchador y dirigente sindical del peronismo.

CORRIENTES: TENSO CLIMA ENTRE EL GOBIERNO Y LA CGT

CORRIENTES, 25 (De nuestro corresponsal). — Trascendieron nuevos detalles del conflicto existente entre el Poder Ejecutivo provincial y la delegación regional de la CGT que responsabiliza al primer magistrado por la cesantía de 1.000 personas que crea motivos de angustia a numerosos hogares correntinos.

El conflicto había marcado la etapa de mayor tensión en horas de la tarde de ayer, cuando la CGT local declaró el "estado de alerta" y la movilización general, como expresión de repudio por la actitud del gobierno provincial.

Sin embargo, en horas de la noche, las Unidades Básicas del Justicialismo organizaron una manifestación en apoyo del gobernador, señor Julio Romero. Los manifestantes llegaron hasta la Casa de Gobierno, en cuyos balcones se hallaba el primer mandatario, acompañado por el vicegobernador, ministros y legisladores justicialistas.

Varios oradores hicieron uso de la palabra. Entre ellos, el diputado provincial Angel Gutiérrez; el diputado nacional Hipólito Zapata y el gobernador. Mientras los dos primeros se refirieron a distintos aspectos del pleito, el gobernador Romero acusó a los dirigentes gremiales por la situación creada. En una clara alusión a los dirigentes de la CGT, los acusó de "minoría al servicio de finalidades políticas".

• Comunicado de la CGT

La delegación regional de la CGT, en relación con el conflicto existente, dio a conocer un comunicado en el que resume las gestiones realizadas por el reciente plenario que contó con la participación del secretario de la central obrera.

El documento finaliza consignando la resolución adoptada que dispone el "estado de alerta" y la "movilización general" de todos los trabajadores de la provincia, así como también la continuación del plenario permanente y el traslado de los secretarios generales a la Capital Federal a los efectos de proseguir las actuaciones en el orden nacional. Se estima que recién mañana, podrán viajar a Buenos Aires, los dirigentes mencionados

Medios sindicales consultados manifiestan que el conflicto brota de un problema de fondo, "el desempleo crónico que padece la provincia". Pero no se lo puede resolver —añaden— "echando a unos para arreglar a otros".

EN TUCUMAN ES DIFERENTE: DEFIENDEN AL LORD MAYOR

SAN MIGUEL DE TUCUMAN, 25 (De nuestro corresponsal). — Numerosas organizaciones justicialistas exigieron de viva voz la separación del cargo de titular del Concejo Deliberante de esta ciudad, señor Néstor del Valle Aparicio, del FREJULI, a consecuencia de las severas críticas que formuló el nombrado contra el intendente municipal del distrito, señor Carlos María Torres, durante el acto de recordación de los sucesos de Trelew, organizado en forma conjunta por la Juventud Peronista y la FOTIA.

En aquella oportunidad, Del Valle Aparicio pretendió desmentir las versiones periodísticas en una nota personal que envió al Lord Mayor, tratándolo de "amigo y correligionario", para luego puntualizar que en ningún momento el suscripto hizo alusión contraria al "compañero intendente".

El público tampoco atacó al jefe de la comuna y los diarios locales publicaron la desmentida y la versión grabada del pasaje, donde se desprenden las críticas que se formularon al Departamento Ejecutivo.

• Enérgica Reacción

Al trascender a la opinión los detalles del suceso, provocó la enérgica reacción de los grupos justicialistas en favor del intendente municipal, que tuvo su máxima exteriorización con el abandono de las tareas del personal que se concentró frente a la sede municipal, en cuya oportunidad hizo llegar su apoyo al señor Torres y su repudio al presidente del Concejo Deliberante.

Desde uno de los balcones del edificio, Torres hizo llegar su agradecimiento a la multitud y aludió, indirectamente, al titular del Concejo Deliberante, manifestando que "el 11 de marzo llegaron muchos funcionarios para desvirtuar la lucha".

• Toman el Concejo

Finalizada la concentración, varios grupos se encaminaron hasta la del Concejo Deliberante y luego de recorrer sus instalaciones, sin encontrar a nadie, abandonaron el edificio. Los bloques opositores de la UCR y de la Vanguardia Federal expresaron públicamente su preocupación por este hecho, al que calificaron de "insólita invasión". El concejal Eduardo Climenti dijo que "fue una toma vandálica".

Para esta noche el pleito parece llegar a su máxima exteriorización, pues el intendente municipal mantendrá una entrevista con el gobernador de la provincia para imponerle la situación creada.

CONGRESO DE ODONTOLOGIA

Más de 2.500 delegados argentinos y extranjeros, entre quienes se encuentran los más eminentes especialistas del mundo, participarán en el Congreso Odontológico Argentino-Brasileño-Uruguayo, a realizarse entre el 28 y el 31 de octubre próximo en los salones del Sheraton Hotel de Buenos Aires.

El encuentro, que ha sido organizado por las asociaciones odontológicas de los tres países, tiene el auspicio del Ministerio de Bienestar Social, y será invitado a participar del acto inaugural el señor presidente de la República, don Raúl Alberto Lastiri. Todos los profesionales que deseen información sobre este importante Congreso, o quieran consultar el programa preliminar, pueden dirigirse a la secretaría del mismo, Junín 959, Capital Federal.

SANTA FE: APOYAN PROYECTOS PARA EVITAR INUNDACIONES

SANTA FE, 25 (De nuestro corresponsal). — En una reunión de prensa, realizada en la legislatura local, el senador nacional por esta provincia, señor Afrio Pennisi, explicó los lineamientos de los dos importantes proyectos aprobados recientemente por unanimidad por el Senado nacional, que permitirán evitar todo tipo de inundación a la ciudad de Santa Fe. Los costos superan los diez mil millones de pesos moneda nacional.

El primero de los proyectos comprende la construcción de una red troncal de desagües y obras complementarias, así como también equipos de bombeo. El otro proyecto, declarado de interés nacional, está referido a la construcción de la avenida de Circunvalación en el tramo nor-este de la ciudad, que evita, en forma definitiva, cualquier tipo de inundación a la ciudad capital, en especial los densos barrios ubicados sore la margen del río Salado.

• Proyecto a Diputados

El senador Pennisi explicó que los proyectos pasaron para su aprobación a Diputados de la Nación, trámite que se concretaría en la próxima semana, para que luego el Poder Ejecutivo Nacional autorice a los ministerios y secretarios del área para que cumplan los trabajos en forma inmediata. Pennisi, entre otros conceptos, agregó: "El gobierno peronista otorga para nuestra provincia la primera gran obra de envergadura en el país, en poco tiempo del gobierno del pueblo. Además, sabemos que la mano de obra de estas realizaciones dará lugar a la ubicación de miles de desocupados que tenemos en nuestra provincia, lo que redundará en beneficio de Santa Fe".

• Obras Viales para Rosario

El diputado nacional Luis A. Sobrino Aranda dio a conocer al periodismo local un proyecto presentado a la Cámara de Diputados de la Nación, tendiente a la solución de los problemas que crean las vías de acceso a la ciudad de Rosario. Comprende cinco obras fundamentales: Acceso Sur al puerto; Acceso por el boulevard Oroño a la autopista San Nicolás-Rosario; prosecución de las obras de la avenida de Circunvalación; remodelación del acceso Ruta Nacional Nº 178 y la remodelación del acceso de la Ruta Nacional Nº 33.

MORON: MUNICIPALES AGRADECIDOS

Frente a la Municipalidad de Morón se reunió el personal de la misma para manifestar su reconocimiento a los concejales que votaron la ordenanza por la cual se restituye la suma de m$n. 20.100, retenidos desde el mes de marzo último. Expresaron con distintos estribillos su apoyo a esa medida y, a la vez, su entusiasmo por la candidatura a la presidencia del teniente general Perón.

SIGUE LA MOVILIZACION SINDICAL

Las organizaciones sindicales confederadas en la CGT prosiguen activamente cumplimentando la movilización dispuesta por el Comité Central Confederal en apoyo a la candidatura del teniente general Juan Domingo Perón, que culminará con un gran desfile obrero a efectuarse el viernes frente al edificio cegetista.

• Camioneros

El Sindicato Choferes, Camiones y Afines adhiere jubilosamente al plan de movilización y cese de actividades del viernes en homenaje al Líder de los Trabajadores, al mismo tiempo que convoca a sus afiliados a concentrarse en Paseo Colón y Humberto Primero, desde donde partirá la caravana de ese gremio.

Por su parte, la Agrupación Peronista Unidad Celeste y Blanca, del Sindicato Choferes, Camiones y Afines, emitió una declaración en la cual cita a sus adherentes a engrosar la columna de los trabajadores camioneros que desfilarán frente a Azopardo 802, exteriorizando su "permanente e inquebrantable solidaridad hacia el jefe bienamado que nuevamente conducirá los destinos del país con el apoyo irreversible del pueblo argentino".

• Ferroviarios

La comisión directiva de la Unión Ferroviaria efectuó una reunión con los presidentes de las seccionales de Capital y Gran Buenos Aires, en la cual los dirigentes ferroviarios trataron aspectos de la concentración y desfile obrero, así como también la puesta en marcha del operativo dispuesto por la entidad sindical como aporte a la movilización obrera.

• Telepostales

El cuerpo federativo nacional de FOECYT, luego de aprobar por aclamación el apoyo de la organización a la candidatura de Perón, programó la división en seis zonas de todo el país, a fin de que sus afiliados del interior participen de los actos del viernes.

Las zonas comprenden los sindicatos federados de Córdoba, Rosario, Río Cuarto, Villa María, San Juan, San Luis, La Rioja, Mendoza, Paraná, Corrientes, Posadas, Concordia, Tucumán, Jujuy, Catamarca, Salta, Santiago del Estero, Bahía Blanca, Neuquén, Santa Rosa, Comodoro Rivadavia, Río Gallegos, La Plata, Pergamino y Mercedes.

Asimismo, una asamblea convocada por el Sindicato Trabajadores de Correos y Telecomunicaciones de Buenos Aires aprobó por aclamación la candidatura del teniente general Juan Perón, al mismo tiempo que aprobó el plan de movilización de la CGT, en todas sus características, e invita a los afiliados a concurrir el próximo viernes al desfile obrero frente a la Confederación General del Trabajo.

• Estatales

Un congreso de la Federación Argentina de Trabajadores Estatales (FATE), que sesionó en la ciudad de Santa Fe, respaldó la proclamación de la consigna "Perón Presidente", al mismo tiempo que instruyó a sus sindicatos adheridos de todas las provincias sobre la participación en los actos que tendrán lugar el viernes próximo. La reunión sesionó bajo la advocación de Eva Duarte de Perón y los Caídos por la Liberación.

AGASAJARON A UN INTENDENTE

Dirigentes gremiales, políticos y activistas de Vicente López agasajaron al intendente de esa comuna, señor Carlos López. Durante la reunión hizo uso de la palabra el señor Antonio Duce, en nombre del Comando Nacional de la Resistencia Peronista.

El señor López recibió en esa oportunidad un ejemplar del "Martín Fierro", en tanto que al secretario de gobierno de Vicente López, Roberto Molina, se le hizo entrega de un pergamino recordativo.

"PERON AL TIMON"

Con el expresivo slogan de "Perón al timón", el secretario general de los marítimos, señor Roberto L. Massagatti, resumió la "fervorosa adhesión del SOMU, Conductores Navales y Patrones de Cabotaje" a la postulación de la fórmula Perón-Perón, fórmula de paz social, reconstrucción y liberación nacional, en el anunciado acto de apoyo a la candidatura presidencial del teniente general Perón que el gremio realizó en su sede ante numerosa cantidad de afiliados.

"Necesitamos la solución de los problemas argentinos y llegaremos a lograrla con la participación de todos y el liderazgo indiscutido de Perón", dijo el orador. Y agregó: "Nuestro país ha afrontado una tormenta de las peores de su historia y el pueblo logró salir triunfante merced a su conducción y hoy, superado el pasado, es la esperanza de millones de trabajadores sumergidos muchos años en una desgraciada situación social".

Luego de anunciar que los sindicatos marítimos participarán de la movilización convocada por la CGT para el 31 del corriente, el señor Massagatti se refirió a las preocupaciones de su gremio en relación con la política del transporte por agua y la pesca.

• Ferroviarios

La Juventud Peronista del Ferrocarril Sarmiento emitió un comunicado en cual señala que declara el estado de sesión permanente de todas sus agrupaciones, las cuales deben sumarse a los cuadros orgánicos para asegurar la concentración y movilización.

• Alimentación

La comisión directiva del Sindicato de Trabajadores de la Alimentación citó a un plenario de delegados y comisiones internas de establecimientos de Capital y Gran Buenos Aires para el miércoles próximo, a las 18, en Estados Unidos 1532, a fin de cumplimentar detalles de la concentración dispuesta por la CGT.

BANCARIOS

En todas las sucursales y casa central del Banco de Italia y Río de la Plata se inició el viernes un paro del personal con motivo de la falta de pago del aguinaldo. La medida de fuerza continuará mañana hasta las 14, hora en que la empresa debe responder al requerimiento sindical.

Fiat: Piden Solución Definitiva al Pleito

CORDOBA, 25 (De nuestro corresponsal). — "Es de gran positividad la acción del gobierno provincial en el conflicto del encuadramiento sindical de los trabajadores de Fiat, dadas las presiones que soporta", dijeron en conferencia de prensa dirigentes del Sindicato de Mecánicos y Afines del Transporte Automotor.

• Problema Heredado

Abadieron que SMATA entiende que "el ministro de Trabajo de la Nación, señor Ricardo Otero, debe dar la solución definitiva al problema derivado por el encuadramiento sindcial de los obreros de Fiat, por cuanto se trata de un problema heredado del gobierno de la dictadura".

Finalmente, dijeron los dirigentes del Sindicato de Mecánicos, que los sucesos de los últimos días no significan una derrota para los trabajadores de Fiat ni para SMATA, "desde el momento en que tanto el gobierno como la empresa reconocieron la gestión de la comisión interna del personal de esa empresa".

• Metalúrgicos

También la Unión Obrera Metalúrgica estuvo reunida para considerar el conflicto suscitado en la planta fabril de Fereyra, ocasión en que se analizaron los hechos en asamblea del cuerpo de delegados. Se declaró el estado de alerta del gremio, y en sesión permanente al cuerpo de delegados. Asimismo, se dio facultad a la comisión directiva de la UOM de Córdoba para decretar el abandono general de afiliados de todas las plantas "ante cualquier agresión contra dirigentes o activistas de ese sector sindical".

LAFERRERE
Ultimos lotes 800 mts. estac.
DESDE $ 80 POR MES
POSES. $ 160 o SEA 2 CUOTAS
Sobre pavimento, luz, colectivo, edificación.
GRABARNIK
Piedrabuena 6308 - Laferrere (Lado Sur), frente Estación
Lunes a viernes 8.30 a 12, y 14.30 a 18. Sáb. Dom. 9 a 18.
P. A. Nº 70-236-67

JOSE ALONSO

Con diversos actos será recordada mañana la memoria del gremialista José Alonso, con motivo de cumplirse el tercer aniversario de su muerte.

En la iglesia de Jesús Sacramentado, Avenida Corrientes 4400 se oficiará ese día, a las 19, una misa.

NECESITAMOS MILES DE LOCOS.

Que en un sólo día deseen poseer automóviles, departamentos, oficinas, joyas, viajes por el Mundo, caballo de carrera, lanchas con motor fuera de borda y hasta su propio avión... Además poder contribuir a realizar una obra para todo el País... como es su GRAN ESTADIO.
Pero, aunque así parezca, ESTO NO ES COSA DE LOCOS. EL CLUB ATLETICO BOCA JUNIORS le brinda la posibilidad de ganar fabulosos premios comprando o vendiendo la

SEGUNDA CRUZADA DE ORO

Infórmese en
ORGANIZACION IDA S. A. Florida 835 - 1er. piso - Capital Federal

• PLANETARIO

Contribuya de esta manera a continuar las obras del GRAN ESTADIO que YA está en marcha.
BOCA Y UD. LO ESTAN LOGRANDO

EN SANGRIENTO ATRACO MATAN ADEMAS, A POLICIA Y UN JOVEN

Cuatro Delincuentes Acribillados

Cuatro jóvenes delincuentes, a los que bien les cabría el mote de "fieras humanas", están tratando de ser localizados por las fuerzas policiales, ya que esta mañana al perpetrar un asalto, asesinaron a un comerciante y cabo de la policía de la provincia de Buenos Aires, así como a un menor de 13 años. Pero en cierta medida, la circunstancia les resultó adversa, ya que el comerciante se resistió a balazos y logró dar muerte a uno de los individuos. El episodio, que tuvo como escenario la localidad de Tablada, tuvo especiales características, ya que en ese lugar al decir de vecinos, **"se desarrolló una verdadera batalla campal".**

Los hechos se produjeron a las 10.30 de la víspera en la despensa de Miralla 3165. A esa hora, como era habitual, Elvira de Mendoza, de 40 años se hallaba con su hijo Juan, de 22 años, atendiendo a un corredor de una fábrica de pastas que les tomaba un pedido, en compañía de un sobrino de 13 años.

Nada hacía predecir la tragedia, cuando los vecinos observaron que, caminando lentamente hacia ese sitio, se dirigían cinco jóvenes, que no alcanzaban los 17 años, vestidos todos con camperas de corderoy marrón. El hecho llamó la atención de la vecindad por el andar sospechoso de los sujetos, sobre todo porque en los últimos meses se habían perpetrado varios asaltos. Pero nadie dijo nada. El miedo los hizo ocultarse. Los muchachones esperaron que el lugar se despejase en un clima de nerviosa tensión. Luego se miraron y sin vacilar, entraron en la despensa a punta de pistola, exigiendo dinero.

La señora de Mendoza, comenzó a proferir gritos de desesperación en demanda de su marido que se hallaba en el fondo de la vivienda. Los demás testigos circunstanciales quedaron "petrificados". Una voz insolente decía: **"¡larguen la guita, vamos, vamos, apuren"!**

El marido de la señora, Eulogio Mendoza, de 46 años, quien se desempeña como cabo de la policía de la provincia de Buenos Aires, buscó su pistola reglamentaria y llegó hasta el local. Al entrar, su esposa lo abrazó y le dijo: **¡No, no, Eulogio, son asesinos!**

Mendoza la apartó y disparó sobre los malvivientes, quienes ganaron la calle. En esos instantes, cuando iba en busca de los delincuentes, el comerciante cayó herido de muerte de un balazo en el tórax. Pero antes accionó su pistola y abatió a uno de los jóvenes que cayó bañado en sangre sobre una moto.

Pero todo no terminaría allí. Presa de una crisis de nervios, el sobrino del corredor, Rafael Paladino, salió a la calle y desesperado corrió unos metros. Solo fueron unos metros, porque los hampones dispararon sobre él, causándole la muerte. La vecina Rosa Ratucira, también fue herida e internada en el Salaberry.

El sangriento escenario bajaba su telón de muerte, mientras los cuatro vándalos huían. Un impresionante operativo policial se puso en funcionamiento, pero no tuvo resultados. Juan Mendoza, de 22 años, hijo del occiso dijo a CRONICA que "creía que los delincuentes seguramente pertenecían a esos grupos de intrusos que se hallan en la Ciudad Evita, ya que se sabe que en los últimos meses jóvenes que se guarecen en ese lugar, han perpetrado varios asaltos en la zona". Casi entrecortadamente, manifestó "no alcanzaban los 17 años, y se dieron el lujo de matar a mi padre en nuestra presencia. A mi padre, un trabajador honrado que vivió luchando toda la vida para darnos una vivienda digna, en donde vivimos desde hace 20 años". Muy conmovido, el muchacho expresó: ¡de sus caras nunca me olvidaré! "Eran como fieras, lo único que pedían era plata, era la única palabra que brotaba de sus labios". Por su parte, la señora de Mendoza exclamaba, aferrada a su hijo: "¡Yo no tendría que haber llamado a mi marido. Ahora me lo uitaron..."

• *Caen Otros Tres*

Tres jóvenes delincuentes fueron acribillados a tiros ayer por una patrulla policial con la cual se tirotearon en Villa Lugano luego de cometer un asalto y de enfrentarse a balazos con un policía, al que golpearon y desarmaron, según la versión que dio la comisaría 48ª.

Según las fuentes policiales, a las 9.50 cinco pistoleros asaltaron la confitería de Somellera 5539 donde, al no encontrar al propietario, Juan Savia, redujeron a un repartidor de garrafas y le robaron 100 mil pesos viejos.

Poco después, a las 10.15, cuando deambulaban por el humilde barrio, en Albariños y Barros Pazos fueron observados por el cabo Pedro Aguilera, de la comisaría 48ª, quien se encontraba repartiendo citaciones, según se dijo. Los encontró sospechosos y procuró detenerlos, pero los cinco reaccionaron enfrentándolo con armas en mano. Se tirotearon hasta que Aguilera hirió a uno al tiempo que su munición se agotaba. Eso fue aprovechado por los bandidos, que le quitaron la pistola, la gorra y la chaquetilla y lo golpearon duramente en la cabeza.

El delito no paga. Junto al rodado en que arribara con sus cómplices, yace el cadáver de uno de los hampones.

Se alejaron a la carrera y a poca distancia obligaron a detener la marcha del Fiat 600 chapa C-358.312, en que viajaba Pascual Chiodo con su hijo Flavio, de 9 años. Ante la amenaza de las armas, el hombre no ofreció resistencia y entregó el auto, con el que huyeron tres de los asaltantes. El rastro de los otros dos se perdió en ese momento.

El Comando Radioeléctrico había sido ya alertado y no pasó mucho tiempo hasta que una patrulla avistó el coche robado en Zelarrayán y Aquino. Se inició entonces la persecución, en cuyo transcurso desde uno y otro automóvil se efectuaron numerosos disparos. Finalmente, en Castañares y Albariños los policías alcanzaron a sus perseguidos y se produjo el último enfrentamiento.

• *Baleada a Quemarropa*

ROSARIO, 25 (De nuestro corresponsal). — Rita Liciani de Nieto, de 25 años, casada, fue gravemente herida de tres balazos por dos pistoleros que asaltaron su comercio de productos de granja situado en Santiago 3626 de esta ciudad. Un proyectil la alcanzó en medio del pecho, el otro en la espalda y el tercero le destrozó el brazo derecho.

Los malvivientes penetraron sorpresivamente en el negocio y amenazaron de muerte a la mujer. Ella intentó resistirse y fue baleada a mansalva. Otros seis disparos no dieron en el blanco, lo que explica que haya salvado su vida.

• *Sigue la Serie*

En la madrugada de ayer, en Ingeniero Budge, dos sujetos asaltaron al agente de policía Juan Delgado, del Segundo Cuerpo de Vigilancia de la Federal. Eran las 2.30 cuando en la ribera Sur del Riachuelo, entre las calles Montiel y Delgado, transitaba el policía. Dos desconocidos le interceptaron el paso y empuñando armas de fuego lo obligaron a entregar el dinero y los efectos personales.

Cuando los asaltantes se daban a la fuga, el agente extrajo el arma reglamentaria y les dio el alto, cosa que los delincuentes respondieron a balazos. Parapetado detrás del chasis de un camión viejo, el policía repelió el ataque, hiriendo de gravedad a uno de los individuos, en tanto el otro logró fugar, aparentemente herido.

• *Maleantes Detenidos*

Luego de un espectacular tiroteo, dos delincuentes fueron apresados en la víspera, uno de los cuales resultó gravemente herido. El hecho se produjo cuando a Raúl Geniger, propietario de una joyería de la calle 25 de Mayo 261, de Avellaneda, y a su hermano Enrique, cuatro sujetos les salieron al paso y con armas de fuego los obligaron a efectuar un largo recorrido con su automóvil, seguido por un Ford Falcon en el que iba otro delincuente. Luego fueron hasta su negocio, donde robaron y extrajeron rápidamente alhajas por casi tres millones de pesos viejos.

En ese momento pasó un patrullero, que advirtió la presencia de los dos coches con el motor encendido, frente al local. Al dirigirse a éste para averiguar qué ocurría, salieron los delincuentes disparando sus armas y tratando de fugar. Solo tres pudieron hacerlo, ya que los otros dos fueron detenidos, uno de ellos gravemente herido.

Se trata de Pascual Ovidio Alomo, argentino, de 21 años, que debió ser internado en el hospital Fiorito, y Carlos Alberto López, argentino, de 18 años de edad.

Elimina al Nieto y lo Entierra en su Propia Vivienda

MENDOZA, 25 (De nuestro corresponsal). — Recién hoy fue conocido un incalificable asesinato cometido contra una criatura recién nacida, descubriéndose que la autora del bárbaro hecho fue su propia abuela, Hilda Bianchi, argentina, de 35 años de edad.

La asesina, al ser detenida, reveló que el pequeño, nacido de una hija suya, menor de edad, había sido arrojado tras su muerte a un pozo en el fondo de la vivienda que ocupaban. El brutal episodio despertó oleadas de indignación en la población de San Rafael.

GRATIFICARE

Datos Fiat 128, verde, chapa B 662.134. - Llamar Tel. 252-1021.

GRATIFICARE datos bolsa lona verde conteniendo sección bote de goma extr. con portaequipajes auto día 21, entre Dolores y Barrio Belgrano. T. 44-7537 / 72-5175.

MARIA ELENA SOSA

la busca LUIS SERRA, para PAGARLE saldo y escriturar departamento de NACIONES UNIDAS 144 - V. Maipú

GRATIFICAREMOS

Toda información confidencial sobre movimiento camión F-600 furgón color colorado cargado con cigarrillos día lunes 20 desde 8 a 7 hs. día martes 21. Zonas Adrogué - Turdera - Burzaco - Llavallol - Loma Verde - Llamar

T. E. 34 - 0325

de 9 a 13 hs. lunes a viernes

Su Debilidad Mental la Convertía en Asesina de Niños: La Detuvieron

Damiana Amarilla, la doméstica paraguaya que mantuvo en jaque a la policía por tratarse de una verdadera "fiera humana" que tiene la obsesión de matar criaturas, se encuentra a buen recaudo.

Amarilla, de 29 años, fue detenida en la zona Oeste del Gran Buenos Aires. La pobre mujer, enferma, en medio de su delirio homicida, intentó quitarse la vida en varias ocasiones, tal vez huyendo de su horrenda obsesión. Amarilla tiene la obsesión de matar bebés, y para ello se empleaba en casas de familia donde había recién nacidos. En la primera oportunidad que encontraba, Amarilla obedecía su trágico destino de sicópata homicida.

Como se recordará, por haberlo informado ya CRONICA, la mujer se hallaba internada el 21 de enero del año actual en el hospital Rawson, en el pabellón de dementes. De allí pudo escabullirse y consumó un acto horrible: arrojó por una ventana a un niño recién nacido. La mujer fue detenida e internada en el hospital Moyano, de donde fugó poco después.

La indignación y la alarma cundió en la población al conocerse este hecho, sabiendo que una mujer andaba suelta en busca de su próxima víctima. El juez de instrucción, doctor Horacio Venini, tomó a su cargo el asunto y alertó por todos los medios de difusión sobre el peligro latente, divulgando profusamente su "identi-kit".

Varias fueron las personas que la vieron y denunciaron su presencia en la zona norte del Gran Buenos Aires, pero no pudo concretarse su detención. En todos los casos lograba escabullirse.

Idénticas informaciones se produjeron luego procedentes de Castelar. La "fiera humana" seguía suelta.

En tanto los facultativos estudiaban el caso, los médicos de Tribunales habían diagnosticado que se trataba de una débil mental con características de idiotez. A estas características había que agregar su morbosa inclinación hacia los niños, que la tornaba sumamente peligrosa.

Finalmente fue capturada. Ahora está alojada en un calabozo a la espera de que los médicos completen su estudio siquiátrico, interrumpido por la fuga de la mujer asesina.

ANNAN Y EL PEQUEÑO MARIANO, LIBRES; MILLONARIO RESCATE POR UN INDUSTRIAL

Una intensa emoción, no exenta de conmovida algazara, rodeó ayer el hogar de Ernesto Vaneskehian, al registrarse la liberación de su hijito Mariano, de 2 años, quien apareció —sano y salvo— dentro del baúl de un automóvil, que fuera dejado estacionado ayer, a las 5 y 30, en la zona de Belgrano.

El menor fue secuestrado el martes último por un peligroso grupo integrado por cuatro hombres y una mujer. La gavilla había ingresado a las 10.30 en el domicilio del niño, situado en la calle Juramento 2828, piso 3º, departamento "A", de la Capital Federal. Por la liberación del niño, los autores del hecho habían exigido la suma de 250 millones de pesos, ue se pagó como rescate.

• *Antonio Annan*

LA PLATA, 25 (De nuestro corresponsal). — Como informó CRONICA —en forma exclusiva— en su edición del día de ayer, fue liberado hoy a las 5, en la ciudad de Colón, el señor Antonio Tannan, conocido industrial textil de Pergamino.

A pesar de la estricta reserva que mantienen sus familiares y allegados, trascendió que se habría pagado una elevada suma por su liberación.

• *Caso Finkelstein*

El secuestro de un acaudalado industrial en Valentín Alsina y el elevado monto que se exige por su liberación, han conmovido ayer a la opinión pública del país.

El rapto se produjo en el interior de la empresa textil situada en dicha localidad bonaerense, propiedad de la firma Finkelstein y Cía. **Dicha firma había adquirido** —en un comentado remate— **los bienes físicos de la planta textil Campomar, cuyo cierre amenazó con crear un grave estado económico y social a millares de operarios de Valentín Alsina.**

La conducción de dicha empresa está a cargo de dos hermanos. Uno de ellos, impresionado por recientes y reiteradas amenazas de secuestro, no soportó la angustia de la grave situación y viajó a Europa. Precisamente, contra el otro hermano se dirigió el operativo.

El viernes último, un audaz grupo irrumpió en el edificio de la calle Ombú 656, Valentín Alsina, y secuestraron al ejecutivo de apellido Finkelstein, conocido por el apodo de "El Ñato". Poco después, los autores del hecho hicieron saber que exigían la suma de dos millones de dólares norteamericanos por su liberación.

• *Sin Novedades*

No se registraron novedades con respecto a los casos de los secuestros de que resultaron víctimas la menor Sandra Polano, de 14 años, hija de un alto ejecutivo de la empresa Winco, y del destino de la señora Lilian Berger de Maldonado.

Doble Homicidio Descubierto por Casual Hallazgo

LA PLATA, 25 (De nuestro corresponsal). — El hallazgo circunstancial de restos humanos pertenecientes a un hombre y una mujer conmovió profundamente a la pequeña población de Bartolomé Savio, partido de Magdalena, al quedar en evidencia la comisión de un horrendo crimen.

Por una causa totalmente fortuita, en la zona de quintas que rodea el pueblo fueron hallados restos humanos —dos piernas de hombre y una de mujer— que aún conservaban restos de sangre coagulada y los tejidos completamente desgarrados, como si al desprenderlos del cuerpo se hubiera utilizado un serrucho.

Los macabros despojos estaban enterrados casi a flor de tierra en las proximidades de una zanja, en un paraje escasamente transitado en que, de no mediar una circunstancia casual, seguramente hubieran permanecido indefinidamente. Pese a que el aparentemente doble homicidio se ha producido hace escasos días, cubriendo los desgarrados miembros habían dispuesto una espesa capa de cal viva.

Comunicado el hecho a las autoridades, acudieron al lugar un patrullero policial y un vehículo de bomberos, procediéndose a remover la zona y encontrando al iniciar apenas los trabajos **tres manos**; pericias posteriores determinaron que dos correspondían a una persona de sexo masculino y la restante a una mujer. Se dio intervención al juez doctor Giangrande

Ni Siquiera un Pésimo Juez Justifica la Caída Ante un Equipito

Y... NO SOMOS NADA

LAS PALMAS, 25 (De nuestro enviado especial). — El drama o la tragicomedia se dividió en dos actos. El primero tuvo como protagonista a un muchacho llamado Hernández Quintana. Se vistió de negro, salió a la cancha y todo el mundo pensó que era árbitro de fútbol.

El segundo acto lo llevaron a cabo un Las Palmas todavía inferior al que vimos frente al Tenerife y una selección argentina que siguió sin gustarnos, que hasta el minuto 42 del primer tiempo, en que llegó el penal para los locales, nos dejó una pésima impresión.

* * *

Mejor comenzar con lo más feo. Todavía, a más de una hora de terminado el partido, seguimos sin decidirnos por el calificativo. No sabemos si este muchacho *Quintana es idiota útil o sinvergüenza útil*. De cualquier manera, sea lo que fuere, es grave. A los 42 minutos él andaba paseando por la mitad de la cancha. De pronto ve que Germán mete una pelota suave por sobre Bargas y en dirección a Fernández, y que Bargas la toma con las manos. Seguramente pensó —si es con la mano, penal— y lo cobró. Obvió el insignificante detalle de que Bargas estaba fuera del área. Los jugadores argentinos se le fueron al humo. Resultado: expulsado Babington y 1 a 0 Las Palmas. A los 26 del segundo tiempo, el ataque español pierde la pelota. Un centro sobre el área. Y Sa, expeditivamente, sin rivales cercanos, hace una chilena. Nuestro amigo Quintana cobra jugada peligrosa a unos quince pasos del arco argentino. Toca Juan a Páez: balazo de derecha y Hernández Quintana 2, Argentina 1 (Chazarreta ya había conseguido el único gol argentino). A todo esto hay que agregar que no cobró dos claros penales de Tonono a Avallay, y que la defensa de Las Palmas hizo lo que se le antojó siempre (hasta frenar delanteros tomándolos de la camiseta) sin que el autor del "afano", del "achaco" (que la academia del lunfardo decida el término más adecuado) se inmutase. El acto lo terminados nosotros preguntando: ¿Cómo es posible que nuestra delegación acepte que los dirija un buen señor que aquí en España dirige solamente tercera división? ¿El prestigio lo hacen solamente los hoteles donde nos hospedamos? ¿Prestigio no es también evitar hacer el papel de tontos? Fin del primer acto.

De nuestro enviado especial
CARLOS FERREIRA (h.)

El segundo fue exclusivamente de fútbol. O de un intento de él. Se desarrolló *mientras "Quintana"* no metió la mano. Aquí es donde tenemos que volver a lo que hemos venido diciendo desde que se inició esta gira. Nada o poco menos que nada le vimos a nuestra selección. Se jugaron los primeros 45 minutos sin una llegada clara al gol. De verdad, ninguna. Duele, pero fue así. No hubo una línea de juego. Se intentó el toque corto a veces: muchas más el pelotazo para Avallay o Balbuena. Pero todo terminó, indefectiblemente, en las manos del arquero o en el quite de una línea de cuatro "canaria" que se desenvolvió con acierto (con la ayuda del idiota o sinvergüenza, todavía no nos decidimos). Esta vez, como única variante, Telch jugó en plan más ofensivo, más adelantado que de costumbre. Pero no resultó. Incluso el encuentro de Babington (muy flojo) y Brindisi (lo mejor) con Avallay. Las Palmas tuvo una sola ocasión que Carnevali salvó justo. Y eso fue todo en ese primer tiempo. Lo lamentable es que el equipo local no mostró absolutamente nada más de lo que le vimos frente a Tenerife. Por cierto que muy poquito.

* * *

La expulsión de Babington dejó al equipo con 10. Guerini salió enseguida, reemplazado por Chazarreta. Si con tres hombres de ataque se pudo poco y nada con dos (Avallay y Balbuena), menos todavía. Pero, al menos, en el complemento, el equipo salió a jugarse (no confundir con que salió a jugar...). Con uno menos, pero con más ganas, sabedores todos que la cosa estaba perdida, se juntaron más, Telch (ya no tenía sentido quedarse) con Brindisi y Chazarreta. Subió repetidas veces Wolff y entonces se vio que Las Palmas no era equipo para ser atacado. La zurda de Chazarreta trajo un poco de esperanza (impecable tiro cruzado que se coló junto a un poste. Un cabezazo de Avallay pasó muy cerca del poste. Cuando salió Germán (aquel Pelé...) reemplazado por Carmelín, que paseó su incapacidad con un garbo incomparable, creímos todavía un poco más. Pero hasta ahí había llegado la hora de que el de negro interviniera. La chilena, jugada peligrosa, 2 a 1 Las Palmas. Era demasiado. "Quintana" tampoco cobraba los penales y eso colmaba la medida. El partido debió ser empate. Fue malo; por momentos, aburrido, pero Argentina no debió perder, como tampoco tenía por qué ganarlo un señor que difícilmente sepa qué cuernos hacía esta noche en el campo de juego.

* * *

¡Sí! Claro, un empate tampoco hubiera sido para saltar de alegría, pero... Se dio lo que decíamos días atrás. El *riesgo de jugar con equipos de escasa* jerarquía es sumamente peligroso, aunque se insista en que estos resultados no importan. Se perdió con Las Palmas aunque nosotros digamos que se perdió ante un "árbitro". E insistimos cuando aquél no intervino y la cosa fue a suerte y verdad, seguimos viendo a un grupo de hombres inconexos, sin armazón de equipo. Ahora el grito es: ¡Ahí vienen los húngaros! y la respuesta, obvia, de qué nos disfrazamos. Porque el optimismo más descarado no puede resistir tanta tristeza como la que nos tocó ver. Los milagros no existen y en consecuencia, estamos preparados para lo peor. Vamos a la cancha predispuestos a la desilusión. Grave, porque ya estamos encima de Paraguay y Bolivia.

Las Palmas 2
Argentina 1

LAS PALMAS: Catalá; Martín, Tonono, Castellano, Esteves, Gilberto II, Páez, Germán, León, Fernández y Miguel Angel.

ARGENTINA: Carnevali; Wolff, Sa, Bargas, Pernía, Brindisi, Telch, Babington, Balbuena, Avallay y Guerini.

Gol en el primer tiempo: 41m. Germán (LP), de penal.

Goles en el segundo tiempo: 16m. Chazarreta (A) y 29m. Páez (LP).

Incidencias: A los 41m del primer tiempo expulsado Babington (A).

Cambios: Chazarreta por Guerini (A); Pepe Juan por León (LP) y Heredia por Telch (A).

Arbitro: José Hernández Quintana.
Estadio: Insular.

SEÑOR MANDRAKE LLEGO SU TURNO

LAS PALMAS, 25 (De nuestro enviado especial). — El refrán dice que no hay dos sin tres... y es cierto. Por lo menos se cumplió a la perfección en los tres encuentros disputados en España. Cuando salimos del estadio los pocos argentinos que nos encontramos en Las Palmas nos rascábamos la cabeza. Y uno dio en la "tecla": después de lo de esta noche, ni Mandrake se atrevería a formar el equipo. Se cambió gente, se intentó otra cosa y nada. La desesperanza fue tan grande que nos fuimos convencidos de que ya daba lo mismo uno que otro. Algo verdaderamente grave. Más si tenemos en cuenta que para el primer encuentro con Bolivia falta menos de quince días. Así que, a prepararse para ¡sufrir!

* * *

Cuando llegamos al estadio nos encontramos con una sorpresa. La expectativa reflejada en la ciudad por el partido no estaba demostrada de ninguna manera en las graderías. Había muchos claros, a pesar de que la capacidad era *solamente de 25.000 espectadores*. Como si los aficionados hubiesen intuido lo que iba ocurrir sobre la grámilla. Y la verdad que se salvaron.

* * *

El árbitro (don Hernández Quintana) merece un párrafo aparte. En realidad fue una verdadera locura de los dirigentes enviar al "ruedo" a un personaje que no tiene la menor idea de las reglamentaciones que existen en materia de fútbol. Vale señalar como detalle ilustrativo la actitud del público en la determinación del penal. Hubo una repulsa de todos los aficionados presentes. Algo que con honestidad, no habíamos visto nunca. Pero este "ladronzuelo" logró salvarse simplemente por la corrección demostrada por el público. En cualquier campo de juego de Sudamérica, la cosa pudo haber terminado en un desastre. Menos mal que aquí fue distinto.

* * *

Eso sí, plan de trabajo hay. Mañana (por hoy, domingo) la delegación argentina continuará con sus sesiones preparatorias. La cita es para la tarde, pero no será demasiado exigente. Harán movimientos y un poco de fútbol. En *realidad todo lo necesario para el partido del lunes* con los húngaros. Pero físicamente no hay problemas, el "déficit" viene por otro lado...

* * *

El conjunto de Ujpest Dosza no llegó aún a esta ciudad. Es esperado mañana domingo, y viene precedido de muy buenos antecedentes. Es algo así como un "degollador" de conjuntos encumbrados, que en envíos anteriores ya hemos reseñado. El asunto es para asustarse, pero aunque parezca una paradoja, con Argentina puede no darse. Simplemente porque hasta ahora demostró que no es buen equipo y tampoco demostró que está entre los "encumbrados".

Scarone a Salvo: Universitario le Renovó Contrato

LIMA, 25 (Latín). — El entrenador uruguayo Roberto Scarone firmó hoy contrato con el Club Universitario de Deportes, quedando así descartada toda posibilidad de retornar a su país para dirigir a Peñarol de Montevideo. Scarone estampó su firma para la entidad local hasta fin del año en curso.

El director técnico oriental tuvo a su cargo durante los dos últimos años la conducción de la selección incaica. Precisamente, bajo su mando, la representación peruana termina de ser eliminada por Chile, y no estará presente en las finales del certamen mundial a disputarse en Alemania occidental el año próximo.

La eliminación de Perú, costó a Scarone las más violentas críticas y duras campañas de censura, que se recuerde en los medios deportivos locales. Abatido por las innumerables llamadas telefónicas a su domicilio, insultos recibidos en la calle de esta capital y críticas diarias en algunos órganos de información el técnico uruguayo estuvo a punto de volver a su país, más que por propia voluntad prácticamente echado, pero al final se salvó.

Scarone, ya había dirigido a Universitario en 1969, 1970 y 1971. En este último año, la "U" se clasificó subcampeón de América, colocación nunca alcanzada por club peruano alguno. Además, fue campeón nacional en 1969 y 1970.

LO DE MERLO ERAN "ALTERACIONES", NO FUGA; POR ESO DESCUBRIERON A POY

Sale uno y entra otro. El seleccionado parece el subte a las 6 de la tarde un día laboral, los que están adentro quieren salir y los que están afuera quieren entrar. Eso se desprende del rosario de deserciones que afectan al equipo nacional. Reinaldo Merlo ha dejado de pertenecer a la selección. En su lugar fue designado Aldo Poy (por fin se dieron cuenta que era un jugador necesario). Pero ahora lo que no nos explicamos es quién designó al centralista. ¿Sívori desde España? ¿Cómo y cuándo?

El volante "millonario" no se encontraba a gusto en la concentración del equipo que se está aclimatando en Mina Aguilar a 4100 metros sobre el nivel del mar. Ese disgusto tuvo en el cuerpo médico una explicación: **"Sufre de alteraciones emocionales que afectan sicológicamente su adaptación a una concentración prolongada, en un medio geográfico ajeno a las características de su personalidad."** En base a este *informe se dispuso liberarlo del plantel* que habrá de viajar al Cuzco el día 29. Aclaró la AFA, a través de un comunicado, que: **"Esto no significa que Merlo quede excluido, pues podría ocurrir que el director técnico Enrique Omar Sívori, al regresar de España, lo mantuviera en el otro plantel de seleccionados."**

Es decir que Merlo está pero no está. Un intringulis desentrañable. Lo que no aclara el comunicado es qué hará Merlo de ahora en más, ¿podrá jugar en River? Porque de remitirnos fielmente a lo que dice ese informe de AFA, el jugador no está excluido, es decir sigue afectado a la selección. Y aquí se volverá a caer en lo mismo de Houseman, ¿está separado o excluido? ¿Puede jugar en River o no? En fin... primero tuvo el mismo diagnóstico Russo, después algo parecido Houseman y ahora Merlo. Que pase el que sigue...

• *Hola, ¿con Poy?*

El llamado a Poy para cubrir la plaza *dejada vacante* por Merlo no se hizo esperar.. y ya van quedando pocos jugadores que no hayan pasado por la selección. Y por desgracia no hay abundancia de buenos elementos. Pero claro, como en el caso del manicomio, "no están todos los que son". Y en el seleccionado pasa lo mismo. Siempre hay un buen jugador olvidado, caso Poy, al que esta vez le tocó el turno. El futbolista deberá estar en Buenos Aires, listo para viajar a Cuzco, el lunes o martes a más tardar, y después a aclimatarse (nuevo término que reemplaza al de aburrirse) o al de quejarse por ir a un lugar donde no se juega y no se hace plata.

• *La Actividad*

La selección nacional, hoy, después de almorzar, saldrá de Mina Aguilar para La Quiaca, donde jugará un encuentro amistoso con el combinado local. Mañana, a las 8, se trasladará a Humahuaca para completar las mediciones del trabajo de altura. En horas de la tarde viajará a Tilcara, desde donde regresará a Buenos Aires el día martes.

Un Partidito en Arequipa Para el Equipo de Altura

LIMA, 25 (Associated Press). — La denominada "Selección de Altura" del fútbol argentino (la selección que podría ser la titular está en Europa) que disputará con Bolivia, en La Paz, el derecho de estar *entre los finalistas* de la Copa del Mundo de 1974, jugará un cotejo amistoso de preparación en la ciudad de Arequipa. El encuentro se realizará el 6 de setiembre próximo, y el once argentino enfrentará a Melgar Fútbol Club. Lo más destacable reside en que los argentinos han enviado a este conjunto buscando una aclimatación previa al partido que protagonizarán con el seleccionado boliviano. El encuentro será verdaderamente un examen, ya que Arequipa está situada a 2.500 metros sobre el nivel del mar.

Esta circunstancia favorecerá los planes de los rioplatenses que tendrán la oportunidad de calibrar sus posibilidades futuras enfrentando en la altura a un equipo capacitado que también conoce, por haber enfrentado antes, a la selección guaraní

La novedad presentada por los argentinos, al recurrir a un equipo prácticamente de "emergencia" para jugar en la altura, llama poderosamente la atención ya que es la primera vez que una experiencia de este tipo se plantea a nivel internacional.

PARAGUAY, UNA PRACTICA MAS Y A JUGAR EN SERIO

LIMA, 25 (France Presse) — La selección paraguaya de fútbol enfrentará mañana, domingo, en la ciudad de Cuzco al combinado aficionado de esa ciudad. Será el último partido de práctica del equipo guaraní, previo a su cotejo por las eliminatorias del mundial ante Bolivia, el 2 de setiembre en La Paz. Los visitantes, que el día 30 viajarán a la capital boliviana por vía aérea, entrenaron ligeramente ayer, a poco de haber caído por 2 a 1 ante el Cienciano (quinto en el campeonato peruano).

Los comentaristas expresaron que los paraguayos en ese partido exhibieron magnífico estado físico y una tremenda reacción en el segundo tiempo pero que sus esfuerzos no cristalizaron por la buena actuación del arquero del Cienciano, Alejandro Aparicio.

Olimpo Fleitas regresó de La Paz, Bolivia. El técnico de la selección paraguaya fue a ajustar todos los detalles. A su regreso al Cuzco dijo: **"Todo está en orden. La Federación Boliviana de Fútbol reparó en todos los detalles y la delegación paraguaya estará como en su propia casa."**

DOBLE TRABAJO BOLIVIANO: FUTBOL Y EL HERNAN SILES

LA PAZ, 25 (EFE). — Bolivia continúa sus preparativos para intervenir en las eliminatorias del Mundial 78. El estadio Hernán Siles Suazo, sede de los cotejos del 2 de setiembre frente a Paraguay y del 23 del mismo mes con Argentina, está siendo reparado para que quede a punto. Desde el 18 está clausurado de lunes a viernes, para permitir que se realicen trabajos en el piso, y a partir del últimos lunes, durante las 24 horas, se hacen tareas de reparación de las instalaciones.

En cuanto al plantel, ya se halla concentrado en Calacoto, a veinte minutos del centro de esta ciudad. En la quinta Los Pinos se realizan los entrenamientos y movimientos físicos. Los sábados y domingos los jugadores son "liberados" y regresan a concentrarse los lunes.

El técnico Carlos Trigo mostró en declaraciones mucho optimismo con respecto al futuro del equipo. "Estamos bien preparados para las eliminatorias. Argentina y Paraguay no se las verán fácil. Llegar a Alemania no está lejos para Bolivia", expresó.

TEMPERLEY LE PUSO U

SI, CREALO, GANO MORON

...y al final cantó el "gallito". Sí, es verdad, **Morón** (2) ganó su primer encuentro en la presente temporada y lo hizo con justicia. **Almirante Brown** (1), cayó en la desesperación de su rival y su mejor juego de los primeros instantes del encuentro se d i l u y ó. En otras palabras, Morón se lo llevó por delante. Sin claridad, con muy poco orden y técnica, p e r o con mucho empuje.

El comienzo mostró mejor plantado a Brown. Bien Ortiz en medio campo completándose con el hombre más hábil de la cancha: Calerno. De tal forma consiguieron volcar el encuentro a su favor. Así lograron la apertura del marcador, momento que también marcó su declinación. Motta, copó la zona c e n t r a l, Bergessio empezó a buscar a Calerno por todo el campo y a pararlo juntamente con Ortiz, de cualquier forma.

Así se logró comenzar una muy feliz semana para los directivos, parciales y jugadores de Morón. Los primeros porque gracias a un préstamo de la intendencia el jueves ponen al plantel al día. L o s simpatizantes por el primer triunfo. Y los jugadores, porque recibirán un premio extra de 500.000 pesos moneda nacional dado por un industrial de la zona a repartir entre todos.

Deportivo Morón: Torres; Bergessio, Funes, Tabarés, Motta, Rossi, Cadillac, Flórez, Pons, H. Díaz y M. González. A.S.: Bianchi. D.T.: Subcomisión.

Almirante Brown: Aguilera; Caño, Avalos, Osuna, Godoy, Pilla, S. González, Ortiz, Calerno, J. Díaz y Piovesanel. A.S.: Giménez. D.T.: Canivari-Busico.

Goles en el primer tiempo: A los 19m. M. González (AB); a los 33m. S. González (DM).

Gol en el segundo tiempo: A los 35m. Motta (DM).

Incidencias: A los 45m (PT) Rossi (DM) desvió un tiro penal. A los 12m. (ST) fue expulsado Piovesanel (Alte. Brown).

Cancha: Deportivo Morón. **Arbitro**: P. Feola. **Recaudación**: m$n. 657.100.

Lanús, Todo con Armonía; Quilmes, Para Egiptólogos...

El partido fue interesante por lo que hizo **Lanús** (2), porque si este hubiera jugado como **Quilmes** (0) "aquello", hubiera sido horrendo... Tan mal jugaron los "cerveceros". El local no fue nada excepcional, pero tuvo una gran virtud: jugó en función de equipo, sin egoísmos. Y como enfrente hubo un "mosaico", todo se le facilitó. Ganó por dos goles, pero pudieron ser muchos más. El travesaño y Coerezza lo impidieron...

Lo que planeó Quilmes, realmente no puede entenderse. Porque fue a Lanús a defenderse. Algo inexplicable. Su ubicación en la tabla indicaba que debía "jugarse" en busca de los puntos. Sin embargo, no lo hizo. Regaló campo y pelota y los "granates" aprovecharon muy bien. "Puchero" Domínguez se juntó con Veira y Ferlich y de allí —el medio campo— la pelota tuvo siempre buen destino. Adelante —desde el primer minuto— se notó que Barú, Fretes y Rojas traerían muchos problemas para Cassarino. La defensa quilmeña no era ninguna garantía. Carranza, en un puesto que no es el suyo, no se entendió con Bravo y puerta abierta para Lanús. Y comenzaron los sustos... A los 9 minutos, Rojas le robó la pelota a Carranza, anuló a Cassarino, tocó y gol. Coerezza lo dio, el linesmán de banderían solferino no, consultas y en definitiva el árbitro dijo no. ¿Por qué lo anuló?. Gran misterio. Sobre los 12 minutos un tiro de Domínguez rebotó en el travesaño... El gol se "olía...".

Y a los 22, otra vez Coerezza negando la posibilidad de ponerse en ventaja a Lanús, o por lo menos de intentarlo. Foul de Bravo a Rojas en el área chica, que ignoró olímpicamente. Y si hablamos únicamente de los "granates", es porque Quilmes no existía. Los volantes (Olivera, Ornad y Vázquez), ausentes sin aviso. La defensa, ya apuntamos, frágil. El único que "andaba" un poco era Arrivillaga, pero sin la adecuada compañía en Villa —otro fuera de su habitual ubicación— y López. "Papita pa' loro" para el local. Sin embargo, terminó el primer tiempo y estaban cero a cero. Cosas del fútbol, que le dicen...

Pero llegó la justicia. Tiró Barú, dio en el travesaño, la tomó Ferlich, centro, pelota que pasó debajo del brazo de Cassarino y las piernas de Ornad y Rojas, con toque suave, puso el 1 a 0. Parecería que los visitantes —ante el contraste— saldrían de su posición e irían en busca de la igualdad. Pero fue solo un adelantamiento físico, el ideario siguió sin cambiar y las fallas, inmutables. Vázquez siguió corriendo sin sentido, Ornad trotando, Cassarino rechazando con los puños cuando debía atrapar la pelota. En fin, un concierto de errores. Dávalos y Batocletti quisieron hacer la competencia a sus "colegas", en eso de hacer macanas y lo lograron, pero nadie las aprovechó.

Llegó el segundo tanto "granate" (escapada de Barú, centro atrás que remató "como venía" Fretes y adentro), pero todo continuó "como era entonces". Quilmes con sus problemas colectivos. Y Lanús jugando bien. Era el momento de los "oles", de los toques, y hubo unos cuantos... Lo suficiente como para demostrar que había un solo equipo en la cancha. Y que ganó muy, pero muy bien. Pero las "culpas" fueron repartidas. Lanús jugó así por que Quilmes fue un "calambre" en todas sus líneas. No tuvo planes, luces, nada. Así le fue...

LANUS: Dávalos; Castillo, Batocletti, Peralta, D'Angelo, Domínguez, Barú, Veira, Fretes, Rojas y Ferlich. A.S.: Pelayes. D.T.: Filpo Núñez.

QUILMES: Cassarino; Bravo, Quiroga, Luppo, Olivera, Carranza, Arrivillaga, Ornad, Villa, Vázquez y López. A.S.: San Miguel. D.T. Pizarro.

Goles en el segundo tiempo: a los 3m. Rojas (L) y a los 15m. Fretes (L).

Cambio: Basualdo por Barú (L).

Incidencia: a los 42m. (ST) expulsado Ornad (Q).

Arbitro: A. Coerezza **Cancha**: Lanús. **Recaudación** m$n 911.100.

LAS P...CIO...

EQUIPOS	G.	E.
BANFIELD	15	5
TEMPERLEY	13	5
DEF. DE BELGRANO	12	7
QUILMES	10	7
LANUS	11	5
TALLERES	9	9
UNION	8	11
PLATENSE	10	7
TIGRE	11	4
COMUNICACIONES	9	7
NUEVA CHICAGO	6	12
FLANDRIA	7	10
ARSENAL	9	5
ALTE. BROWN	8	6
SAN TELMO	4	10
ALMAGRO	6	5
ESTUDIANTES	5	5
DEP. MORON	1	11
LOS ANDES (*)	3	5

(*) Al finalizar el torne... ...olución Penas se le descont... ...ntos.

LA PR... FECH...

26ª Jornada ... las Rev...

ALMAGRO (3) v. ...EY (6) ... GRANO (3) v. LOS A... ALTE... ARSENAL (2), PLATEN... MORO... (1) v. TIGRE (1), UN... v. FLA... TELMO (2) v. ESTUDI... QUI... MUNICACIONES (1) ... (4) v. ...bre: TALLERES.

Los resultados entre ... corre... mera rueda.

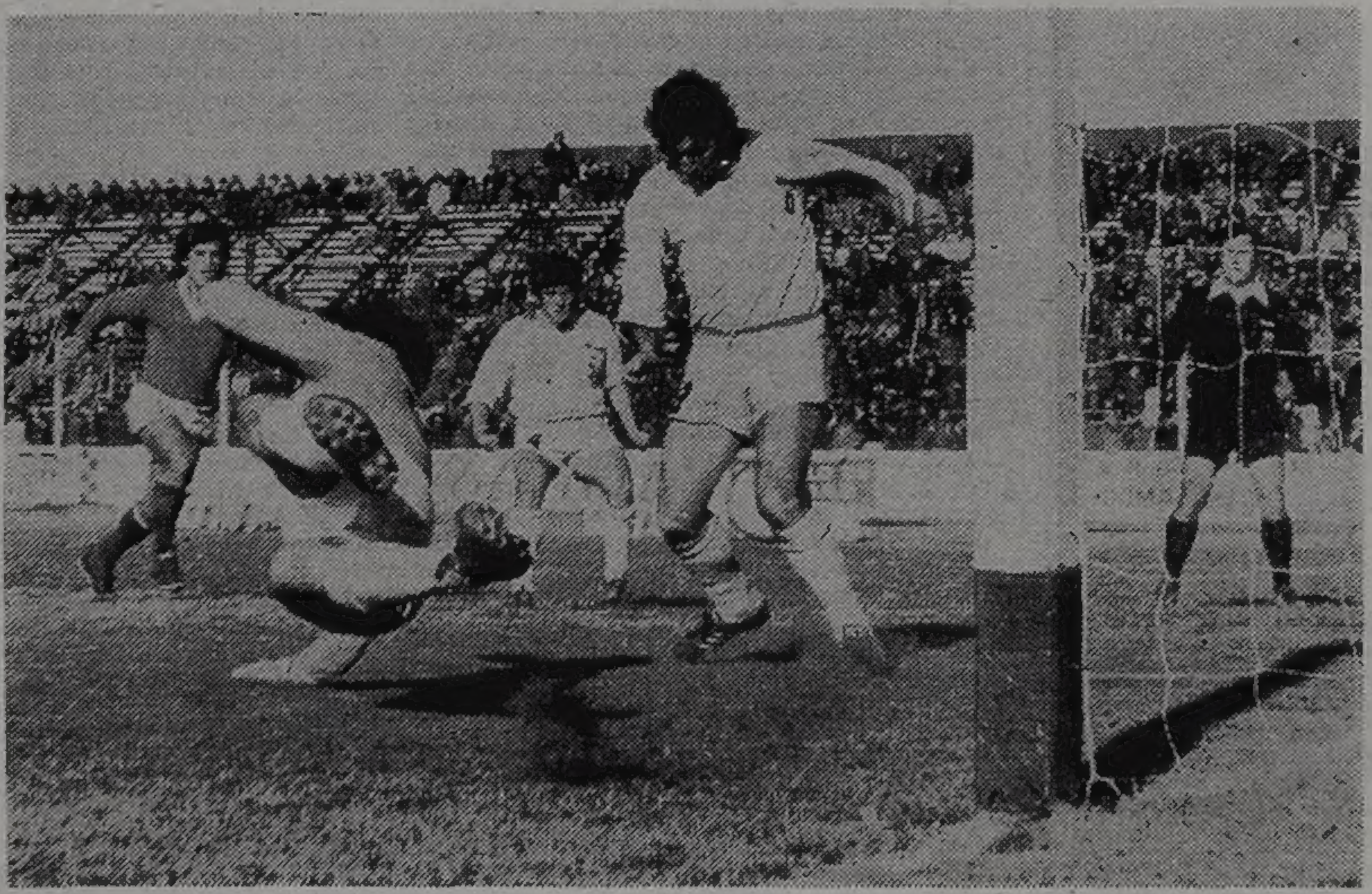

Ya viene el primer gol de Lanús... Centro de Ferlich, no alcanzó Cassarino, la pelota le hizo un "túnel" a Ornad y Rojas, que entraba, concretó.

Así Da Gusto: ...la Partido que Tie...

Dos palos largos de recaudación. Estadio lleno de pu... ta a punta. Y un triunfo de Tigre (3) festejado como ... fuera la final del torneo y el ascenso a primera... Na... de eso; la alegría fue producto de una tarea excepcio... de Tigre, en toda la cancha, con algunas pequeñas fisur... en la extrema defensa que no empañaron para nada ... trabajo. Platense (2) aportó también para que el parti... se acercara al "muy bien 10". Jugó de contragolpe, es cie... to, pero lo hizo siempre que pudo. O sea no especuló, ... cuando ganaba 2 a 1 en la primera parte, ni cuando ... empate en dos goles estaba marcado en el tanteador. Pe... su defensa lo traicionó... Tigre antepuso un orden sup... rior; con el "negro" Nogueira tomando la batuta desde ... mitad de la cancha para arriba, llegando con fuerza y ... bilidad al área. Platense no marcó a presión, dejó ha... con Cierra y Bernabitti cerca de la línea de fondo, do... los "pagos" de Juárez y Barreiro estuvieron a la orden ... día. La ventaja que había sacado Cierra no sirvió de ... cho: ante una pelota puesta por Galardi desde la ... cha, se quedó Juárez y el delantero no hizo más que ... carla por arriba de Topini. 1 a 1. Antes el gol había ... dado la valla de Topini, pero las respuestas "calama... eran temibles: lo prueba el gol de Suárez, tras ganarle ... espalda a Gamarra (un pésimo partido, lo más flojo ...

"Comu" y Telmo: la Vida es Sueñoooo...

Mediocre, tedioso, insoportable. Calificativos que explican bien a las claras lo que protagonizaron Comunicaciones (2) y San Telmo (2). Enmarcado el partido dentro de esa funesta perspectiva desde el minuto inicial, ninguno de los dos equipos tuvo ni siquiera un hombre que aportara calidad o sapiencia. Interminables "voleos" que irremediablemente terminaban fuera de los límites del campo, se constituyeron en el único "libreto" apetecible por los jugadores.

En la primera etapa, la única jugada más o menos coherente le valió a San Telmo colocarse en ventaja. Hasta allí los conjuntos solo habían hecho méritos para desaparecer de la cancha.

En el complemento, Comunicaciones se "despabila" en la medida en que Telmo se repliega, y consigue empatar merced a un penal que solo vio el árbitro. Minutos más tarde el juez "compensa" su error garrafal y sanciona otro penal, esta vez favorable a los de la isla Maciel. San Telmo, muy contento con ese resultado, busca por todos los medios cuidar el balón, entendiéndose por esto utilizar cualquier tipo de artimañas para dejar que pasaran los minutos. A los 35 empata "Comu" y los dos se dan por satisfechos. Los cuatro goles pueden hacer llegar a pensar que el partido tuvo cierto ritmo o vivacidad, pero la realidad fue distinta.

COMUNICACIONES: Palacios; Luna, Bressan, Rivero, Dedovich, Peremateu, Marrero, Ugarte, Ferreira, Bulic y Mariani. A.S.: Garayar. D.T.: N. Zerrillo.

SAN TELMO: Luraschi; Minutti, González, Ruiz, Vañasco, Saravi, Manzioni, Rilo, Cioffi, Coronel y Monteleone. A.S.: Wenner. D.T.: E. Janin.

Gol en el Primer tiempo: A los 19m Cioffi (ST).

Goles en el segundo tiempo: A los 27m Luna, de penal (C); a los 31m Cioffi, de penal (ST), y a los 35m Bulic (C).

Cambios: Tocalini y Vázquez por Bressan y Ferreira (C).

Juez: F. Cardillo. **Cancha**: Almagro.

ESTUDIANTES TENIA UN "MACHETE" Y SE SALVO

Estudiantes (1) empezó llevándose todo por delante y terminó angustiado aferrándose al "madero" del tiempo. **Unión** (0) quiso jugar de contraataque primero y se decidió después a tomar el toro por las astas. Ni una cosa ni la otra la hizo bien

A Estudiantes le bastó con el "machete" del p r i m e r tiempo. En esa parte mostró algo. El gran trabajo de Osvaldo Pérez y la prodigalidad de Bravo que, mientras la pelota fue y vino sin ton ni son y había que "morder", fue importante, pero cuando hubo que tocar, allí se desmoronó su imagen. Fueron los bastoneros. Ellos dos, con el acople de la habilidad de Falconieri, marcaron la diferencia. Pérez, para mayor brillo, conectó en el aire un precioso centro de Luna y fue el dueño del único grito de la tarde.

En el segundo tiempo, Estudiantes cometió el error de querer defender su conquista. Pero se olvidó de algo fundamental: tapar correspondientemente a Toyé. Este impuso el compás de su equipo. Claro que tropezó con sus compañeros, que terminaron centralizando en demasía.

Estudiantes: E s p e r a n t e; Trezeguet, Cillis, Ordoqui, Bravo, Peterson, Luna, Kerle, Falconieri, Pérez y Maldonado. AS.: Pintos. DT.: Eanki.

Unión: Escobar; Silguero, Rojas, Rossi, Castillo, Toyé, González, Zanabria, Valencia, Fredes y Garello. AS.: Febre. D.T.: A. Cielinski.

Gol en el primer tiempo: a los 19m., Pérez (E).

Arbitro: L. Machuca. **Cancha**: Estudiantes. **Recaudación**: m$n 362.300.

ARSENAL, POR MIRAR EL ARCO

El fuerte viento, el campo casi sin césped y algo poceado pueden ser razones atendibles... pero nunca justifican un mal partido, como el que jugaron Arsenal (2) y Almagro (1). Porque faltaron esencialmente valores individuales y los pocos que emergieron como Ballejos y López, no tuvieron el necesario acompañamiento para poder cristalizar las buenas intenciones.

Ganó Arsenal con todo merecimiento, porque fue quien más se preocupó en buscar el marco rival. Sencillamente por eso, y no por haber expresado una superioridad notable sobre su rival.

ARSENAL: Calderón; Blanco, Chazarreta, Dudzik, Berazategui, Cvitkovic, J. López, Borgogno, Bello Meza, Ballejos y Salerno. A.S.: Luque. D.T.: R. Ithurrieta.

ALMAGRO: Ferro; Juárez, Tarchini, Dosetti, Belloni, Suñé, Méndez, Yáñez, Pierro, Carbajal y O. García. A.S.: Piazza. D.T.: A. Yebra.

Gol en el primer tiempo: A los 27m Ballejos (A), de penal.

Goles en el segundo tiempo: A los 2m Méndez (Alm.), de penal, y 20m Cvitkovic (A).

Cambios: Coronel por Carbajal y Lichene por García, en (Alm.).

Arbitro: J. Martínez Mayo. **Cancha**: Arsenal. **Recaudación**: m$n 159.200.

Flandria D... y le Cos...un

Dormirse sobre los ... fue justamente lo que ... cuando ya se estaba ... mejor jugador del cam... se hizo expulsar. Y allí ... to que en vez de contin... llevó a ejercer la gran ... Flandria adoptó la tesi... la finalidad de defende...

Nueva Chicago (2), ... pacio libre que le brin... damente sobre el arco de...

Así fue como en el ... la igualdad. Nadie lo p... de Chicago. Sin embar... el consuelo de haber pr... tuvo con los once hom... rito de no bajar nunca ... momentos del partido. ... éxito.

FLANDRIA: Curieses; C... Lezcano, Tamagni, ... ras. A.S.: L. Arnal...

NUEVA CHICAGO: To... Mastromauro, Bordo... Género y Tomaselli. ... Lorenzo.

Gol en el primer tiempo ...

Goles en el segundo tiem... dón (NCh), de pena...

Cambios: Apariente y Val... Pérez por Tomaselli ...

Incidencias: A los 28m. ... por agresión a Pérez...

Arbitro: J. Rolando. **Recaudación**: m$n, 507.6...

U NOMBRE AL SABADO

ICIONES

J.	G.	E.	P.	Gf.	Gc.	Pts.
23	15	5	3	51	27	35
23	13	5	5	52	34	31
24	12	7	5	31	19	31
23	10	7	6	37	31	27
24	11	5	8	41	29	27
24	9	9	6	48	37	27
24	8	11	5	35	24	27
24	10	7	7	43	38	27
24	11	4	9	35	32	26
24	9	7	8	30	30	25
24	6	12	6	29	32	24
24	7	10	7	27	33	24
23	9	5	9	34	40	23
24	8	6	10	34	33	22
23	4	10	9	22	28	18
24	6	5	13	35	48	17
24	5	5	14	34	53	15
24	1	11	12	17	41	13
[illegible]	3	5	15	24	51	11

resolución del Tribunal de [illegible] puntos.

A FECHA

de las Revanchas

ERLEY (6), DEF. DE BEL- (1), ALTE. BROWN (0) v.) v. MORON (1), CHICAGO (1) v. FLANDRIA (1), SAN S (1), QUILMES (0) v. CO- IELD (4) v. LANUS (3). Li- ntesis corresponden a la pri-

Defensores se "Fue" muy Temprano y no Volvió Más

Temperley (1) tuvo firmeza atrás, criterio para administrar la pelota y fluidez para hacerla circular en la zona de gestación, mientras que adelante evidenció potencia y velocidad para llegar. Con esos atributos propios de un (campeón (¿será siempre así?) aplicó a su accionar un ritmo continuo y sin dilaciones y desarticuló a **Defensores de Belgrano** (0) derrotándolo en forma inobjetable. Sin embargo, un gol fue demasiado poco, porque la superioridad y las oportunidades desperdiciadas fueron tantas que si la cuenta aumentaba en varios tantos más no hubiera sorprendido a nadie. Defensores se movió bien durante los primeros minutos, pero luego desapareció de la cancha. Con once hombres apenas pudo aguantar, luego cuando soportó la expulsión de Giardullo ya no pudo moverse con coherencia y sucumbió sin ninguna posibilidad de recuperación.

Arranque auspicioso para Defensores. Bien Ramiro Pérez junto a Redondo y Tamburrino en la ocupación y dominio de la media cancha. Adelante, cuando la pelota era tomada por Biasin en la punta izquierda, la cosa funcionaba. Primordialmente porque el puntero se le iba invariablemente en velocidad a Fernández y sus centros hacia atrás creaban zozobra en el bloque defensivo de Temperley, que debía agotar recursos para evitar que Vidal Ayala o Gigliani entraran para el remate franco.

Pero tras un bombazo desde lejos que Barbieri tapó bien y luego un remate corto de Tamburrino que en el cruce salvó Fernández, Defensores, se fue al "mazo".

Sucedió que la mano vino bien para los "celestes". Biondi, Magalaes y Pardo formaron un triángulo que trabajo bien en la intercepción de sus rivales en el medio de la cancha, restándole toda posibilidad de salida. Además tratando bien la pelota, jugándola con criterio y sin demoras, comenzaron a gestar situaciones que indicaron que se podía llegar al gol, no bien los de adelante (Vitulano, Corbalán o Mazzei), mejoraran su puntería o se mostraran para recibir con libertad.

A decir verdad durante la primera etapa solo Corbalán mostró habilidad para escapar por la raya izquierda a sus marcadores, porque Vitulano, bien tomado por Ielamo y Giardullo, debió hacer enormes esfuerzos para zafarse. Mazzei solo fue veloz y nada más. Precisamente por ello aunque hubo un par de llegadas de Temperley siendo superior en casi todo el transcurso de la etapa no pudo establecer ventajas.

De trámite áspero desde el inicio fue la segunda etapa. Piernas revoleadas intencionalmente y pocos deseos de salir de esa manera fea de jugar. Temperley, pese a ello, comenzó a moverse mucho mejor que antes en la cancha. Adelante, Vitulano apareció para llevarse a Ielamo y Giardullo de paseo. Mazzei y Corbalán desbordaron de continuo a sus marcas. Una, dos, tres veces ahí nomás y el gol que no llega. Hasta que el final... Apareció la cabeza de Vitulano y 1 a 0. Defensores no pudo ya recuperarse. Además, la expulsión de Giardullo (protestó fallos y estaba amonestado) le restó seguridad atrás, cosa que se vislumbró porque en cada avance Temperley daba la sensación de aumentar la cuenta. Pese a ello se falló en los remates, y todo quedó en un egoísta uno a cero.

TEMPERLEY: Barbieri; Salvador, Di Bastiano, Fernández, Magalaes, Rago, Mazzei, Biondi, Vitulano, Pardo, Corbalán. **A.S.:** Mercuri. **D.T.:** Arrigó.

DEFENSORES DE BELGRANO: Anhielo; Ielamo, Leonardi, Gil, R. Pérez, Giardullo, Vidal Ayala, Redondo, Gigliani, Tamburrino y Biasin. **A.S.:** Gironacci. **D.T.:** Chitti.

Gol en el segundo tiempo: a los 30m. Vitulano (T).

Cambios: en Defensores de Belgrano, Benítez y O. T. López por Vidal Ayala y Biasin.

Incidencias: a los 31m. del segundo tiempo fue expulsado Giardullo (DB).

Arbitro: Comesaña. **Cancha:** Temperley. **Recaudación:** m$n. 2.460.400.

Y QUE VIVA BAVASTRO...

"No te mueras nunca, Bavastro, que sin vos nos vamos al descenso...". La ocurrencia de su compañero Comesaña, significaba muy claramente la importancia que cobró Julio Bavastro —con posibilidades de emigrar al fútbol francés—, en la ofensiva de **Talleres** (4), que venció a **Los Andes** (2), precisamente con cuatro golazos de Bavastro, y por él justificó también la diferencia del marcador. Porque defensivamente los dos equipos fueron nulos (en Talleres se salva Della Pica), y adelante Los Andes no tuvo a nadie, y el visitante, en cambio, contó con la inspiración y la contundencia de Bavastro.

El primer gol fue a los 3 minutos y gambeteó hasta al arquero. Después Los Andes con dos penales (dudosos) que ejecutó Piñero pasó al frente. Pero en el complemento Bavastro barrió con todo. Uno de sus goles fue de penal, pero los otros dos arrancaron a la tribuna los únicos aplausos de la tarde.

Con Bavastro, Talleres no necesitó nada más para someter al desalineado Los Andes. Que no solo no sabe a qué juega, sino que tampoco conoce —por lo menos sus empleados de vestuarios— la buena educación.

LOS ANDES: A. Martínez; Frenner, Giannuzio, Conti, Piñero, Grasias; Ponce, Escos, Patti, San Martín y Fernández D'Almeida. **A.S.:** Salgado. **D.T.:** J. Mella.

TALLERES: Orsi; Carrizo, De Petri, Mendoza, Della Pica; Moreno, Rabanal, Bavastro, Weber, Aimonetti y Borsani. **A.S.:** Larrubia. **D.T.:** A. Imbelloni

Goles en el primer tiempo: 3' Bavastro (T) y 12 y 41' Piñero (LA) ambos de penal.

Goles en el segundo tiempo: 3', 5' y 18' Bavastro (T), el segundo de penal.

Cambios: Cloquel y Romero por Escos y San Martín (LA) y Cecaloni y Maldana por Moreno y Aimonetti (T).

Arbitro: A. Moreyra.
Cancha: Quilmes.
Recaudación: m$n. 129.600.

plausos Para un Tigre Supo Atrapar

Tigre). El 2 a 1 no era muy justo, pero estaba ahí... Y Tigre no esperó demasiado para darse cuenta: a los minutos, otra falla de Juárez que se quedó esperando a que Topini saliera. Cirrincione fue más rápido y el 2 a 2 fue realidad... Hasta que otro inexplicable quedo de la defensa "calamar" que no supo contrarrestar una fórmula repetida, los pelotazos de Galardi para Nogueira o Cirrincione. Esta vez, Nogueira se interpuso entre Topini y Juárez y tocó al gol. Justicia: a pesar de que sus goles fueron producto de graves errores rivales.

TIGRE: Pini; Maimone, Rímolo, Gamarra, Landini, Pellegata, Ramírez, Galardi, De Rosa, Nogueira y Cirrincione. **A.S.:** Bignone. **D.T.:** Coerezza.

PLATENSE: Topini; Juárez, Barreiro, Perdiguera, Bernabitti, Collodel, M. Sánchez, C. Gómez, Petti, Cierra y Suárez. **A.S.:** Pinola. **D.T.:** D'Acorso.

Goles en el primer tiempo: 10m. Cierra (P); 35m. Nogueira (T) y 41m. Suárez (P).

Goles en el segundo tiempo: 2m. Cirrincione (T) y 12m. Nogueira (T).

Cambios: Castillo por De Rosa (T) y Ulrich por Sánchez (P).

Arbitro: J. Galvé. **Cancha:** Tigre.
Recaudación: m$n. 2.127.900.

Riesgosa intervención. Anhielo se arrojó a los pies de Corbalán e impidió que éste rematara. Temperley fue superior y ganó en forma inobjetable.

e Durmió un Punto

s suele ser peligroso. Y eso urrió a **Flandria** (2), pues o el triunfo, Lezcano (el n una jugada muy ingenua ó lo incomprensible, pues- on el juego atildado que lo acía en el campo de juego, e retrasar sus hombres con presunta victoria.

merecerlo, aprovechó ese es- rival y se lanzó desespera- neses.

de tres minutos consiguió ecer, ni los mismos hombres urrió Para Flandria queda o buen fútbol mientras es- Para Nueva Chicago, el mé- azos, ni aún en los últimos ió un empate con sabor a

naiz, Celis, Bianchi, Roldán, Orlando, Scerba y Ferre- T.: P. Mansilla.

Alvarez, Villalba, Zeballos, alavecino, Moreno, Marzona, .: Noguera. D.T.: J. San

n. Orlando (F).
m: Orlando (F), 38m. Bor- m. Pérez (NCh).
o por Militto y Ferreras (F).
fue expulsado Lezcano (F), Ch).

Cancha: Flandria.

DOCK SUD Y CENTRAL CORDOBA, UNA PAREJA QUE SE ALEJA TANTO QUE YA NI SE LA "B"

Central Córdoba y Dock Sud se afirman en la primera colocación del torneo de Primera "C". Ayer, por la tercera fecha de las revanchas, derrotaron a Brown y Midland, respectivamente. Deportivo Español que derrotó a J. J. Urquiza alcanzó a Brown y ambos marchan terceros, a seis puntos de los líderes.

• *"Charrúas", Apenas*

Central Córdoba obtuvo una ajustada victoria al vencer (1-0) a Brown en encuentro emotivo. Los equipos formaron así: **Brown:** Lipari, Cabrera, Zelayeta, Tischik, Vázquez, Bautista, Gugliara, Raimundo, López, Fernández y Vidal. **Central Córdoba:** Di Benedetto, May, Plombino, Severini, Alcorcel, Scoppa, Sullivan, Papaiardo, Fachetti, Casineiro y Ampoli. **Gol en el segundo tiempo:** A los 23 minutos Sullivan (CC). **Arbitro:** Ponfil. **Recaudación:** 292 000 nacionales.

• *"Doque", Firme*

Dock Sud, en cotejo vibrante, se alzó con un importante triunfo al derrotar (1-0) a Midland. Los conjuntos fueron éstos: **Midland:** Carrera, Segovia, Mosquera, Ubieta, Tortosa, Vicchio, Ricci, Musso, Giménez, Viola y Masuchi. **Dock Sud:** Luciani, Capielo, Cebrián, Ortiz, Nanni, Ansaldo, Klesmeier, Gómez, Moral, Ferrero y Dos Santos. **Gol en el primer tiempo:** A los 30 minutos Dos Santos (DS). **Arbitro:** Gnecco. **Recaudación:** m$n. 158.500.

Los demás resultados fueron los siguientes: J. J. Urquiza 1, Español 2; Argentino de Quilmes 2, Armenio 1; Liniers 0, Excursionistas 1; Riestra 2, Sarmiento 2; Fénix 0, Italiano 2; Argentino de Rosario 2, Villa Dálmine 2; Colegiales 0, El Porvenir 1, y Defensores Unidos de Zárate 2, Central Argentino 1.

Las posiciones son éstas: Central Córdoba y Dock Sud 37, Brown y Español 31, Armenio, Sarmiento y Excursionistas 29 y último Urquiza con 8 puntos **La próxima fecha** (4ª de las revanchas): Dálmine vs. C. Córdoba; C. Argentino vs. Brown; Excursionistas vs. Defensores Unidos de Zárate; Armenio vs. Liniers; Sarmiento vs. Argentino de Quilmes; Español vs. Riestra Dock Sud vs. Urquiza, Italiano vs. Midland, y El Porvenir vs. Fénix.

Brown de Adrogué fue duro rival para Central Córdoba, que pudo ganar 1-0. Aquí, susto "charrúa".

AFICIONADOS: ALEM Y URQUIZA, DOS VERDUGOS

Ayer se disputó la 17ª jornada del torneo de aficionados. Cayeron los punteros. En la zona Norte, Alem dio la sorpresa y derrotó (3-1) a Luján. Los demás resultados fueron éstos: Palermo 0, Centro Español 5; Juventud Unida 2, Pilar 2; Atlas 0, Ituzaingó 4 y Merlo 3, General Belgrano 3.

San Carlos (líder de la Sur) perdió en su cancha (1-0) con F. C. Urquiza. Estos convirtieron el gol sobre el final del partido. Los otros resultados fueron los siguientes: Victoriano Arenas 4, Deportivo Paraguayo 2; Tristán Suárez 1, Lamadrid 2; Sacachispas 0, Cambaceres 1; Sportivo Barracas 2, Barracas Central 1 y Defensores de Almagro 1, Piraña 2 (otra sorpresa).

Las posiciones quedaron así: **Norte:** Luján 24, Merlo 23, Acassuso y Alem 22, Juventud Unida 20, Ituzaingó 18, Centro Español 17, Belgrano 16, Pilar 11, Palermo 6 y Atlas 1. **Sur:** San Carlos 25, F.C. Urquiza y Victoriano Arenas 24, Barracas Central 23, Cambaceres 17,...

BOCA JUEGA CON ATLANTA; SI PIERDE, EL "GLOBO" ES FIJA

Huracán Quiere "Vivir" por Chacarita

Faltan seis fechas... Todo parece definido "arriba" y "abajo"... pero el campeonato sigue andando. Y esta tarde —a las 15.30— se jugará la 27ª jornada, que puede ser definitiva "en serio". Porque dos puntos más de ventaja que obtenga hoy Huracán harán que el título casi tenga dueño. Boca es el que —ante la nueva derrota de River— puede terciar, pero no son muchas las esperanzas. Y en el fondo será una de las últimas patriadas de Ferro, intentando quedar en primera. Su compañero de penurias, All Boys, tendrá "descanso". Hablemos de posibilidades:

• "Funebreros" y el 1º

Chacarita será el examinador de turno para el líder. En la primera rueda, en Patricios, fue un adversario duro, y el 2 a 0 a favor del "globo" no fue muy merecido, que digamos... Pero las cosas cambiaron bastante. "Chaca" anda de mal en peor y de tanto perder seguido quedó entre los últimos. Con 22 puntos —a 7 de All Boys y 8 de Ferro—, un triunfo frente a Huracán vendría muy bien para terminar de una vez con los problemas, pero claro que no será "juego de niños". Pese a que, y de eso no caben dudas, Huracán no viene rindendo como sería dable de esperar en un conjunto que está a "un paso" de ser campeón. Sin ir más lejos, el domingo pasado, frente a Rosario Central, debió sudar mucho para quedarse con un "puntito". Así que el asunto, a priori, se presenta como un verdadero intríngulis. Los dos necesitan los puntos, por diferentes motivos. ¿De quién serán?, ¿o los repartirán?...

• Boca se Juega...

...quizá la última oportunidad de seguir en carrera. Decíamos que dos unidades más de luz que obtenga Huracán... y de ello depende en mucho lo que pase con los xeneizes. En la "Bombonera" y ante Atlanta será la "cosa". Un partido más para los de Villa Crespo, pero de suma importancia para Boca por las razones apuntadas. Los antecedentes inmediatos boquenses no son como para tener muchas esperanzas... Newells le ganó y bailó sin discusiones y mirando las posiciones; los rosarinos están en el fondo, o sea que más "vergüenza" debe dar la derrota. Atlanta, por su posición, nada tiene que ganar ni perder, como no sea ganarle a Boca y arruinarle las esperanzas, cosa no despreciada por nadie.

• En Caballito

Diferentes acepciones tendrá el cotejo para los protagonistas del "clasiquito" del Oeste. Ferro, casi cayéndose de la tabla, "debe" ganar como condición "sine qua non" para poder seguir ilusionado con no descender. Vélez —otro de los que ni fu ni fa—, sin urgencias, podría dejar de lado su táctica destructora. ¿No, Zubeldía? Pero no seamos tan optimistas. Todos sabemos que en los últimos tiempos la lógica se está dando seguido. Claro, que por desgracia, se da para mal. Es decir, que se juega mal y se sigue jugando de acuerdo a esa tónica.

• El Resto

Tres encuentros completan la tarde futbolera. El más importante en cuanto a lo que se juega es el de Argentinos-Newell's, por la ubicación nada tranquilidad de los "rojinegros". Independiente-Estudiantes y Gimnasia-Racing jugarán para despuntar el vicio y prepararse para el Nacional (excusa muy usada en los tramos finales del 'Metro').

SU PARTIDO ESTA AQUI

Chacarita-Huracán

CHACARITA: Petrocelli; Buzzo, Frassoldati, Sinatra, Astigarraga, Guzmán, Ayala, Recúpero, Lizardo, García Cambón y Martiarena. A.S.: Rodríguez. D.T.: Geronazzo.

HURACAN: Roganti; Cantú, Carrascosa, Chabay, Russo o Ríos, Basile o Russo, Houseman, Leone, Scalise, Quiroga y Larrosa. A.S.: Leyes. D.T.: Menotti.

Arbitro: Pestarino.

Cancha: Atlanta.

* * *

Boca-Atlanta

BOCA: Vidalle; Casares, Ovide, Tarantini, Pachamé, Rogel, Rodríguez, Benítez, Curioni, Peracca y Ferrero. A.S.: Candia. D.T.: Domínguez.

ATLANTA: Ortiz o Carballo, Rico, López, Ledesma, Onnis, Gutiérrez, Papalardo, Rodríguez, Cano, Gómez Voglino e Ibáñez. A.S.: Yonadis. D.T.: Rossi.

Arbitro: Ithurralde.

Cancha: Boca.

* * *

Gimnasia-Racing

GIMNASIA: Gatti, Gottfrit, Zanotti, Gonzalo, Pedraza, Rivero, Pignani, Echauri, Della Savia, Bulla y Villagra. A.S.: Guruciaga. D.T.: Varacka.

RACING: Guibaudo, García Sangenis, Domínguez, Troncone, Malbernat, Salvatierra, Rivadero, Squeo, Jorge, Scotta y Milano. A.S.: Gasparoni. D.T.: Labruna.

Arbitro: Busca.

Cancha: Gimnasia.

Independ'te-Estud'tes

INDEPENDIENTE: Santoro, Giuliano, Pavoni o Cuña, Commisso, Raimondo, Garnito, Bertoni, Palomba, Gachello, Semenewicz y Mendoza. A.S.: Gay. D.T.: Ferreiro.

ESTUDIANTES: Pezzano, Del Curto, Togneri, Rodríguez, Medina, Pagnanini, Croci, Galletti, Bedogni, Romeo y Peña. A. S.: Leone. D.T.: Bilardo.

Arbitro: Loureiro.

Cancha: Independiente.

* * *

Ferro-Vélez

FERRO: Oriolo, Haak, Papandrea, Rocchia, De Filippo, Suárez, Saccardi, Infantino, Confesor o Vidal Arregui y Lorea. A.S.: Parsechian. D.T.: Mareque.

VELEZ: Fenoy; Olivera, García, Gallo, Oruezabal, Avanzi, Sayago, Mecca, Benito, Assad y Valenzuela A. S.: Onzari. D.T.: Zubeldía.

Arbitro: Dellacasa.

Cancha: Ferro.

* * *

Argentinos-Newell's

ARGENTINOS JUNIORS: Spilinga; Urcevich, Sosa, Marenda, Montenegro, Pena, Rodríguez, Alvarez, Pinasco, Cordero y Tortorello. A.S.: Colángelo. D.T.: Spinetto.

N. OLD BOYS: Carrasco; Rebottaro, Iturre, Barreiro, Barril, Ribeca, Ingaramo, Santamaría, Marangoni, Magán y Promancio. A.S.: Deméniko. D.T.: Urriolabeitia.

Arbitro: Barreiro.

Cancha: Argentinos Jrs.

PRODE DEPURADO: EN EL "GORDO", 853 MILLONES

Las cifras del PRODE han quedado depuradas. Fueron impugnadas 21.975 tarjetas. De resultas de ello ahora el pozo asciende a 1.313.067.680 nacionales. El primer premio es bastante "gordito" pero no el más grande obeso. Le faltó muy poco. Suma 853.493.992 pesos viejos, una cantidad como para relamerse. El segundo también es muy importante, son 459.573.688 nacionales, como para que la "repartija" aunque no sea grande deje contentos a cada uno de los favorecidos.

Las tarjetas habilitadas (aquí sí es record) son 6.358.562. La recaudación total quedó ya firme en los 3.282.669,20.

• Record de Tarjetas

Si usted señor lector tiene los 7 puntos, solo le queda cruzar los dedos e hincarse a rezar. Las sorpresas hasta ahora no aparecieron por el foro y la cosa de seguir así puede romper con la racha de las dos últimas fechas. Claro que aún faltan 6 partidos y algún "batacazo" puede trastocar todo para dolor de muchos.

EN LAS TRES "A", AHORA SE ACUERDAN DE LA EDAD

Ahora resulta que en las 3 "A" (Asociación Argentina de Arbitros) se acuerdan de la edad. La sustitución de Julio Martín, como representante ante el Colegio de Arbitros (sustentada por Dellacasa y Goicoechea) fue rechazada por la oposición, liderada por Roberto Maino. Adujeron que ambos jueces tenían que acatar lo realizado por Martín ante el Colegio y los fallos del mismo, porque, según la gente de Maino, ellos ya han pasado el límite reglamentario (45 años). Para que las cosas no llegaran a mayores, Coerezza solicitó que se votara.

Así lo hicieron: 57, sufragaron para pasar el asunto a "Etica", subcomisión que estudia los desempeños profesionales; 46, aprobaron la gestión de Martín; y, 3, votaron en contra. Como se ve, en vez de pensar en la capacidad de Goicoechea y Dellacasa, dejaron paso a sus intereses (rápidas promociones...). Menos mal que estos señores deciden en las 3 "A" y en la cancha, porque sino serían capaces de afirmar que Perón no puede dirigir al país porque es viejo...

MARZOLINI, LIBRE; MENDOZA LO ESPERA

La noticia llegó con un poco de sorpresa: Boca decidió otorgar el pase en blanco a Silvio Marzolini. Proceder que, en otras palabras, no quiere decir, ni más ni menos, que el jugador quedó completamente libre de la entidad xeneize y que pone fin a una serie de enfrentamientos con miembros de la comisión directiva. Y decíamos que tenía algo de sorpresa porque ante los insistentes pedidos del jugador en diversas oportunidades, la contestación se puede sintetizar en un sistemático "no", que por momentos pareció una postura caprichosa.

Sirve recordar algunas secuencias de este proceso. Boca lo separó del plantel. Pasó el tiempo y, ante la imposibilidad de integrar los equipos de la entidad, Marzolini pidió ser transferido. Muchas veces se habló de su pase, pero la intención del jugador era no irse de Argentina. De todas maneras, un contrato hacía que percibiera el sueldo normalmente. Así se llegó a una tirante situación hasta hace algo más de un mes, precisamente cuando los mendocinos de Independiente de Rivadavia conversaron con directivos y el mismo jugador para lograr su participación en el Torneo Nacional para la entidad cuyana.

Marzolini viajó a Mendoza y comenzaron las conversaciones. El ofrecimiento fue de cinco millones hasta fin de año (es decir alrededor de 1 millón mensuales), pero las exigencias fueron mayores. En Mendoza, sus directivos aseguran que pidió 8 millones, 100.000 nacionales por entrar a la cancha y una casa para vivir mientras permanezca en la provincia. Las conversaciones se enfriaron muchísimo. Pero, por otra parte, Marzolini dice que las diferencias son mínimas y, ante la alternativa que le brinda el pase en blanco, es posible que finalmente haya acuerdo.

Carranza: Cayeron el Ajax y Juventus

CADIZ, 25 (EFE). — La Copa Carranza comenzó con sorpresas, y una felicidad inmensa para la aficinó española. En el primer encuentro el Español de Barcelona venció nada menos que al Ajax de Amsterdam por 1 a 0; mientras que en el segundo encuentro Atlético Bilbao derrotó por idéntico resultado al Juventus de Turín. Por lo tanto quedaron para dilucidar el trofeo los dos conjuntos españoles (Español y Atlético Bilbao), que se enfrentarán esta noche. Como preliminar jugarán Ajax y Juventus por el tercer puesto.

• Ganó Peñarol

LINARES, España, 25 (France Presse). — El equipo Peñarol de Montevideo venció por un gol a cero al Linares Club, de tercera división española, en partido amistoso.

UN GRITO URUGUAYO: ¡NO INTERVENGAN!

MONTEVIDEO, 25 (Associated Press). — Según fuentes autorizadas, las autoridades gubernamentales estarían dispuestas a intervenir la Asociación Uruguaya de Fútbol, donde prevalece una situación de caos. El panorama, de por sí "negro" por los éxodos de las mejores figuras y el déficit económico, alcanzó su máxima tensión al amnistiar el gobierno a jugadores y miembros de la AUF.

El perdón del gobierno benefició a Luis Cubilla, quien ya estaba listo para jugar en México, ante la imposibilidad de hacerlo en su patria, ya que estaba castigado por una supuesta inconducta deportiva. Pero la amnistía desencadenó una serie de renuncias de miembros de la AUF, como la formal protesta del máximo "enemigo" futbolístico de Nacional: Peñarol de Montevideo. El presidente de la entidad aurinegra, Washington Cataldi, calificó de intromisión indebida la decisión del gobierno: Carlos Queraltó y Felipe Carambula, integrantes de la AUF, presentaron sus renuncias por la medida. Los analistas explican: **"El cuerpo ejecutivo del fútbol está acéfalo, y por lo tanto es necesaria una intervención".**

Otro portavoz calificó así la situación: **"El ejecutivo de la Asociación no camina porque está en minoría; los clubes de primera división no aportarían gente para cubrir las vacantes producidas. Además podrían ponerse de acuerdo para parar la actividad futbolística".**

Y en una última versión ensombrece aún más el panorama: Peñarol insiste en informar que no presentaría sus equipos a la disputa del torneo que se inicia el próximo 1º de setiembre. Ante tal confusa situación y con la tirantez existente entre las partes, la AUF sería intervenida en un lapso no muy largo, siendo nombrado por el gobierno un delegado.

F. VARELA

barrio "RICARDO ROJAS"

F. VARELA es el "boom" de los Partidos del Gran Bs. As.; su población creció —en diez años— un 136 %. Esto es un 40 % más que el Partido que le sigue. Industrias que se radican de continuo aceleran su avance. LUCHETTI vende ahora la ULTIMA RESERVA de BARRIO RICARDO ROJAS; con pavimentos, luz y colectivos. Todo en MENSUALIDADES, sin interés. Beneficiese viviendo en la zona de MAYOR CRECIMIENTO DEL GRAN BUENOS AIRES: FCIO. VARELA! (Atención y venta todos los días sobre los mismos)

SOBRE RUTA 2, FRENTE A ESTACION "BOSQUES".

hoy

última reserva!

Luchetti

INFORMES: SUIPACHA 58 - Tel. 35-9901/08 - Capital

SUC. F. VARELA, Av. Calchaquí 580, Tel. 255-2504 - MONTE GRANDE, N. Malvinas 101, Tel. 290-1878

GUERRILLA CUYANA

MENDOZA, 25 (De nuestro corresponsal). — Alrededor de trescientos simpatizantes de Gimnasia y Esgrima protagonizaron serios incidentes al término del partido que sostuvieron por el torneo "De los Siete", esta tarde en la cancha de Godoy Cruz Antonio Tomba, en Godoy Cruz, ese equipo y su tradicional rival, Independiente Rivadavia. Después de la finalización del encuentro (ganó Independiente uno a cero) el grupo de parciales gimnasistas arrojó piedras contra las ventanas de los camarines, rompiendo cinco vidrios del hall que comunica ambos recintos y a un costado de donde se ubica el vestuario del árbitro

Los ánimos se fueron caldeando en razón de los que entendían que había sido un mal arbitraje.

Los periodistas radiales abandonaron el estadio custodiados ante la posibilidad de resultar objeto de agresiones y otro tanto hicieron algunos fotógrafos y los jugadores de Independiente Rivadavia, que abandonaron la cancha después de una hora.

Los hinchas se agruparon en el costado oeste, a una de las márgenes de un canal que corre frente a la cancha y, ante la presencia de efectivos de infantería de la policía, fabricaron trincheras con maderas sacadas de una obra en construcción. Desde ese lugar intensificaron la pedrea hacia la puerta de entrada a la cancha y ante ello la policía arrojó algunas granadas de gas lacrimógeno. Esto provocó el desbande del grupo, que abandonó el lugar en distintas direcciones.

Esta noche se informó que no se habían registrado heridos ni detenciones.

¡QUE TAL!: BRASIL Y "O MAYOR" TORNEO DEL MUNDO

RIO DE JANEIRO, 25 (Latin). — Como no podía ser de otra manera, Brasil "fabricó" el campeonato de fútbol más largo del mundo. Hoy se inició el certamen nacional, verdadera maratón futbolística, con la participación de 40 clubes que protagonizarán un total de 656 encuentros, a jugarse en todo el territorio de Brasil.

El torneo nacional presenta 15 nuevos equipos, de los cuales los más destacados son Atlético Paraná y Guaraní de San Pablo. Los otros conjuntos que "debutan" en el torneo brasileño son: Fortaleza (Ceará), Esporte (Pernanbuco), Paissandú (Ceará), Moto Club (Maranhao), Olaria (Guanabara), Río Negro (Amazonas), Goias (Goias), Comercial (Mato Grosso), Ferroviaria (Espíritu Santo), Tiradentes (Piauí), Figuerense (Santa Catarina), Ceub (Brasilia) y América de Natal.

El certamen nacional consta de tres etapas, con una preliminar a dos vueltas, semifinal y final. En la fase preliminar los equipos se dividirán en dos grupos de 20 para la primera vuelta, y cuatro de 10 para la segunda. Pasarán a la semifinal los 20 mejores clasificados.

• *Recaudación Record*

El campeonato de fútbol de 1973, de los diez equipos del estado brasileño de Guanabara (ciudad estado de Río de Janeiro), reporto una suma neta de 16,5 millones de cruceros (unos cuatro millones de dólares). El club que recaudó la mayor cantidad fue el Flamengo, con 3,4 millones de cruceros (800.000 dólares). Este certamen fue ganado por Fluminense, el 22 de agosto, luego de vencer a Flamengo por 4 a 2.

BOGOTA SE ERIGIO EN LA CAPITAL DEL BOXEO

BOGOTA, 25 (EFE). — La presencia de dos campeones mundiales (Antonio Cervantes y Betulio González) y de dos ex moncarcas del mundo (Nicolino Locche y Alfredo Marcano) convertirán, en la primera quincena de setiembre, a Bogotá en la capital del boxeo sudamericano. En ese lapso se realizarán tres veladas pugilísticas en la que participarán Antonio Cervantes, "Kid Pambelé" (defenderá su título ante el argentino Carlos María Giménez); Betulio González y Alfredo Marcano. Con relación a Locche, arribó a esta ciudad solo en calidad de consejero de Giménez ya que como es notorio abandonó la práctica del boxeo.

A esta estelar presencia de ídolos sudamericanos, se suma el magnífica coliseo "El Campín", recientemente inaugurado, que con su capacidad para 25.000 personas, es cosiderado como el mejor de América. En fin, Bogotá se prepara para vivir un suceso pocas veces visto dentro del orden pugilístico. Esto determinó denominarla capital del boxeo sudamericano.

• *Pronóstico de Briscoe*

NUMEA, Nueva Caledonia, 25 (Associated Press). — **"Si Carlos Monzón entra en peso vencerá fácil a Jean Bouttier"**, pronosticó hoy Benny Briscoe, que el sábado combatirá con el colombiano Valdez. Además estimó falsos los rumores sobre un ocaso del campeón del mundo. **"Su única dificultad es entrar en peso"**, aseguró.

Italia: el Fisco no Sabe Nada de Cracks

REDITOS MATADORES

ROMA, 25 (ANSA). — Los grandes del fútbol italiano, bajo la picota del fisco. Un ex ministro de la Corte italiana, Athos Valsechi, propuso verificar exhaustivamente la posición tributaria de los jugadores y entrenadores que militan en el fútbol de Italia. Las fabulosas sumas que perciben, además de las escalofriantes cifras que se barajan en algunas transferencias, realizadas o no, hicieron que Valsecchi, pusiera "el grito en el cielo" y amenace con destapar la olla del transfondo económico del fútbol profesional de Italia.

Jugadores como Gigi Riva y Gianni Rivera, entrenadores como Helenio Herrera y Nereo Rocco serían sometidos a una fuerte presión por parte del Fisco.

Esta amenaza o anuncio causó gran alarma entre algunos de los privilegiados del fútbol italiano que ven ahora seriamente comprometidas sus entradas mensuales (podría confirmarse que algunos reciben plata negra o no registrada en los libros de sus clubes). Lo cierto es que aún sin confirmarse la medida propuesta por el ex ministro creó una ola de comentarios, críticas y una inquietud generalizada en los medios deportivos, despertando incertidumbre y no pocos dolores de cabeza.

• *Cruyff, Agasajado*

BARCELONA, España, 25 (Reuter-Latin). — Johan Cruyff, el indiscutido astro del fútbol holandés que ha sido transferido al club Barcelona, fue obsequiado con una réplica de una fuente local cuya leyenda dice: **"Ayudó a traerlo aquí".**

El agasajo tuvo lugar anoche en el Palacio Municipal de Barcelona. Cruyff, ex delantero del Ajax de Amsterdam, se unirá al fútbol español de primera división esta temporada, y pasa el fin de semana aquí en procura de una casa para vivir.

El regalo es un modelo de la fuente de canaletas de Barcelona ubicada en ramblas, el principal boulevard. Una leyenda local dice que cualquier que beba agua de la fuente retornará a Barcelona para siempre.

Cruyff tomó un sorbo de esa agua cuando estuvo en esta ciudad hace tres años durante una gira del club Ajax.

• *Congreso*

SANTIAGO, 25 (France Presse). — El Comité de la Segunda División del Fútbol Chileno invitó a ocho países latinoamericanos a un congreso a efectuarse aquí, previo al próximo campeonato sudamericano de equipos de segunda división, se informó hoy.

El comité dirigió notas de invitación al certamen a los organismos correspondientes de Argentina, Brasil, Bolivia, Ecuador, Paraguay, Perú, Uruguay y Venezuela.

Las notas de invitación formulan a los organismos respectivos diversas relaciones respecto de lo que Chile pretende realizar a la vez que se les consulta sobre las materias que ellos desearían plantear en el referido congreso.

RUMANOS CON HISTORIA, PARA PUMAS SIN ESTADO

Para jugar una serie de 6 partidos, llegará hoy, a las 11.30, a nuestro país, el seleccionado de rugby de Rumania. Si bien los antecedentes de los visitantes, a nivel mundial, no pueden compararse con el de los ingleses (a quienes reemplazarán en esta gira), sus últimas actuaciones los muestran en franco tren de evolución, registrando algunos éxitos frente al poderoso seleccionado de Francia.

En lo referente a sus dos decisivos enfrentamientos ante nuestra selección nacional a priori, llevan alguna ventaja: Los Pumas han tendo poco tiempo para adiestrarse. Los Pumas no se hallan "cero kilómetro"; lo demuestra la irregular labor del seleccionado de Buenos Aires (base del equipo) en el Campeonato Argentino (fue muy apurado por Mendoza en la final).

El debut de los rumanos se producirá el próximo miércoles, nada menos que frente al tricampeón de la UAR, SIC. Posteriormente realizará estos partidos: 1|9: frente a Buenos Aires; 4|9: en Cordoba, frente al combinado del Interior; 8|9: ante Los Pumas; 11|9: en Rosario, frente al combinado local y el 15|9: segundo partido frente a Los Pumas. Todos los encuentros en Buenos Aires se jugarán en cancha de Ferro.

• *Ganó Banco Nación*

En ratificación de su excelente campaña de la actual temporada (puntero de la Zona Preparación), Banco Nación superó a Cardenal Newman, por 20 a 11. El partido jugado ayer en cancha de Banco, correspondió al adelanto de la segunda fecha —Zona 2— del Torneo Argentino de Clubes de Rugby.

En la primera parte el juego fue parejo, aunque el marcador favorecía a Banco. Luego, en el complemento, en base a la actuación de los tres-cuartos, justificó el triunfo.

• *La Jornada de Hoy*

Esta tarde, a las 15.30, se completará la segunda fecha del Torneo Argentino de Clubes, con el siguiente programa: **Zona 1:** SIC-San Martín; Deportiva Francesa-San Fernando y DAOM-Obras Sanitarias; **Zona 2:** CUBA - Champagnat; Curupaytí - Alumni; **Zona 3:** Pucará-Pueyrredón; CASI-Liceo Militar; La Plata-Buenos Aires; **Zona 4:** Belgrano-Los Matreros; Hindú-Los Hilos y Liceo Naval-Old Georgian.

BARBAT-FERNANDEZ POMBO: LAS RAQUETAS DEL FUTURO

A pesar del día ventoso y frío se jugaron con mucho entusiasmo los partidos de otra rueda del campeonato exclusivo de tenis General San Martín que auspicia este año el club Urquiza. En la prueba de juveniles niñas se lucieron Patricia Fernández Pombo y Cecilia Barbat mientras que en la misma categoría de varones, obtuvieron sendos triunfos los uruguayos Mario Laborde y José Damiani.

Los resultados: Varones: C. Mujica ganó a G. Blengino 6-4, 6-2; G. Ferrer a C. Arruabarrena 6-2, 6-3; M. Laborde a F. Sáenz 6-2, 6-4; J. Damiani a E. Fresco 6-2, 5-7, 7-5; A. Peruglia a A. Fusilier 4-6, 6-2, 6-2; C. Brea a G. De los Santos 6-2, 6-4; J. Abuchid a C. González 6-1, 6-4; D. Pérez (U) a J. Makirrian 8-6, 2-6, 6-0; A. Arias a G. Levit 5-7, 9-7, 7-5. Niñas: A. Villagrán a B. Maquieira 6-1, 6-1; C. Cristiani a C. Straka 4-6, 6-2, 6-4; C. Ribak a F. Marín 6-1, 6-1; S. Harriman (U) a E. Alvarez 6-2, 6-4; G. Pomeranz a A. Sui 8-6, 6-2; A. Caviglia a C. Antonio 6-3, 6-2; A. Guccione a P. Candegabe 7-5, 6-2; M. de Urquiza a C. Schwarzfink 8-6, 6-4; M. de Gregorio a P. Klentak 6-4, 8-6.

EN SAN PABLO, PANNO MUEVE MEJOR: PRIMERO

SAN PABLO, 25 (Associated Press). — **El gran maestro internacional argentino Oscar Panno** venció ayer al suizo Werner Hug en 44 jugadas, y pasó a encabezar junto al húngaro Csom, con 2 y 1|2 puntos el Torneo Internacional de Ajedrez del estado de San Pablo.

En cuanto al otro líder, Istvan Csom, hizo tablas con el norteamericano Paul Benko.

En las restantes partidas jugadas en esta jornada, Simón Kagan (Israel) venció a Peter Byiasas (Canadá) en 42 jugadas.

Además, en las partidas suspendidas correspondientes a la segunda ronda, los resultados fueron éstos: Helder Cámara (Brasil) y Herman Claudius (Brasil) hicieron tablas en 41 jugadas; Julio Kapián (Puerto Rico) y Borislav Ivkov (Yugoslavia) igualaron en 41 jugadas, y lo mismo hicieron Predag Ostojic (Yugoslavia) y Alexandre Segal (Brasil) en 40 movidas.

Las posiciones han quedado así: Panno (Argentina) y Csom (Hungría), 2 y 1|2; Ostojic (Yugoslavia) y Benko (EE.UU.), 2; Ivkov (Yugoslavia), Claudius (Brasil) y Kagan (Israel), 1 y 1|2; Kapián (P. Rico), Carvalho (Brasil), Byiasas (Canadá) y Hug (Suiza), 1; Segal (Brasil), 1|2, y Cámara (Brasil) y Neuwald (Brasil), 0.

DAZAN Y BUSATO, 2 PROMESAS EN PEDAL

Se inició en la tarde de la víspera en el velódromo Municipal, el torneo "Promoción", que anualmente realiza para las categorías inferiores, el Club Deportivo América. Este es uno de los certámenes de más fuste de todos los que se realizan en nuestro pais. De él han emergido corredores que después fueron verdaderos ases de este deporte en la categorías superior.

En la tarde se ayer, los que más lucieron fueron el pibe **Dazán y José Busato.** El próximo sábado, en este mismo escenario, se realizará la segunda jornada.

Clasificación quinta y sexta - Kilometro: 1º) José Busato, 2º) Raúl Spagnolo y 3º) Carlos Bodei. **Persecución** (dos mil metros): 1º) R. Spagnolo, 2º) Carlos Bobe y 3º) Ricardo Pasaglia. **Velocidad:** 1º) José Busato, 2º) Bodei y 3º) Bobe.

Séptima y octava - 500 metros: 1º) Octavio Dazán, 2º) Eduardo Trillini y 3º) Gabriel Busato. **Velocidad:** 1º) Dazán, 2º) Trillini y 3º) Busato. **Vueltas (15):** 1º) Octavio Dazán, 2º) Busato y 3º) Trillini.

HOCKEY: BELGICA NOS DIO UN PALO

AMSTERDAM, 25 (Associated Press). — Argentina cayó derrotada hoy frente a Bélgica por 2 a 1, en la segunda fecha del Campeonato Mundial de Hockey sobre Césped, que se está jugando en Amsterdan. Después de empatar ayer frente al poderoso conjunto de Holanda, los argentinos usaron la misma táctica defensiva con la que contuvieron a los holandeses, pero esta vez tuvieron que sucumbir ante la superior habilidad de los belgas. Mañana (domingo) Argentina juega con Malasia.

El único tanto del conjunto sudamericano fue logrado por **José Sabbione**, cuando estaba por finalizar el encuentro y el score favorecía a los belgas por 2 a 0. Estos lograron la primera ventaja en la etapa inicial mediante un gol de Miguel Saedeleers, a los 26 minutos. Posteriormente, en la segunda etapa, aumentó Roberto Marroye, cuando faltaban 27 minutos para finalizar el partido.

En el grupo "A", España puntea con 4 unidades, seguida de India y Alemania Occidental, con 3. En el grupo "B", está primero Pakistán con 4 puntos, seguido de Gran Bretaña, Malasia y Bélgica con 2 puntos. Argentina y H[illegible]

MUNICIPALIDAD DE LANUS

EXENCION TOTAL DE
• MULTAS
• RECARGOS
• INTERESES

CORRESPONDIENTE A GRAVAMENES MUNICIPALES VENCIDOS AL 1º DE JUNIO 1973

VISTA LA AFLUENCIA DE PUBLICO QUE SE PRESENTO A REGULARIZAR SUS OBLIGACIONES FISCALES ESTE MUNICIPIO HA RESUELTO FIJAR COMO ULTIMO PLAZO IMPRORROGABLE EL 31 DE AGOSTO 1973

PAGUE
AL CONTADO CON EL 5% DE DESCUENTO O EN 10 CUOTAS MENSUALES IGUALES Y CONSECUTIVAS CON EL 1% DE INTERES ABONANDO EL 10% DE ANTICIPO.

NOTA
Una vez vencido el plazo establecido y previa intimación se radicarán en los juzgados locales las acciones contra todos aquellos deudores que no hayan cancelado o comprometido su pago en cuotas.

INFORMES: 25 de Mayo 131 de 7 a 13 hs.

FERNANDINO "VOLO" EN FORMULA DOS

Di Palma Marcó su Nivel

Luis Rubén Di Palma, en Fórmula 1, y Esteban Fernandino, en la 2, fueron los pilotos más veloces en sus respectivas categorías durante las pruebas de clasificación llevadas a cabo ayer en el autódromo municipal. Ambos pilotos iniciarán de esta forma en los mejores lugares de la partida las series iniciales.

La competencia propiamente dicha comenzará esta tarde a las 14.30. Así lo dispuso el Vicente López Automóvil Club, ente organizador de la jornada, que será un verdadero "festival" de los monoplazas de las dos categorías principales del automovilismo deportivo.

Ambas categorías girarán en el circuito Nº 9, cuya longitud total alcanza a los 3.345,50 metros. La reunión ha sido denominada "200 Kilómetros Ciudad de Vicente López". La decisión de hacer disputar las competencias en horas de la tarde redundará en una mayor comodidad para los aficionados que presenciarán las pruebas.

Además, en una actitud sumamente cordial el Vicente López Automóvil Club dispuso que todos los niños menores de 12 años tengan libre acceso al espectáculo, que será de primera categoría, dada la cantidad y calidad de los hombres y máquinas que estarán presentes.

El organigrama del club organizador dispuso que la Fórmula 1 compita sobre dos series de 23 vueltas cada una, mientras la 2 también cumplirá dos parciales, pero a 20 vueltas. En ambos casos los ganadores surgirán por la suma de tiempos.

• Cayeron Records

Un fiel anticipo de lo que será la jornada de esta tarde lo da el hecho que en las dos categorías se mejoraron las marcas existentes. En Fórmula 1, Luis Di Palma registró 1'20"7|10, a un promedio de 149,241 kilómetros horarios. La marca anterior estaba en poder de Néstor García Veiga, que el 4 de marzo había registrado en el mismo circuito 1'22"8|10, a una media de 145,456 kilómetros.

Por su parte, en la Fórmula 2, Esteban Fernandino, con el Brabham-Fiat del Automóvil Club Argentino, estableció 1'26"4|10, lo que en términos matemáticos arrojó 139,395 kilómetros por hora. El record anterior estaba en poder de Rubén Alonso, que había establecido el 20 de mayo un tiempo de 1'27"7|10, a 137,246 kilómetros en la hora.

• Nuevas Máquinas

El interés de la jornada se ve acrecentada por la aparición de nuevas máquinas. En Fórmula 1, Néstor García Veiga, luego de su desvinculación del equipo de Luis Di Palma, estrenará un flamante Berta-Tornado y lo mismo realizará el joven piloto rosarino Raúl Guagliano que conducirá un Melfa-Chevrolet, construido por Guillermo Ferrero en la localidad de Amstrong, provincia de Santa Fe.

• Los más Veloces

Cumplidas las tandas clasificatorias los mejores registros fueron estos: **Fórmula 1:** 1º) Di Palma 1'20"7|10; 2º) García Veiga, 1'20"9|10 3º) Bianchi, 1'21"-7|10; 4º) Plá, 1'22"4|10; 5º) "Marito" García, 1'22"8|10; 6º) Faverio, 1'22"9|10; 7º) Monguzzi, 1'23"6|10; 8º) Del Río, 1'23"6|10; 9º Bulla (correrá con la máquina de Di Palma que anteriormente guió García Veiga), 1'24", y 10º) Carlos Ternengo, 1'24"2|10.

Fórmula 2: 1º) Fernandino, 1'26"4|10; 2º) De Guidi, 1'28"7|10; 3º) Alonso, 1'28"9|10; 4º) Jarque, 1'29"1|10; 5º) "Cocho" López (guiará la máquina de Fernando Ferrari), 1'30"2|10; 6º) Alvarez, 1'31"5|10; 7º) Kisslinger, 1'32"2|10; 8º) Luzardo, 1'32"9|10; 9º) González, 1'37"4|10, y 10º) Chutrau, 1'37"8|10.

En la categoría "mayor" varios pilotos acusaron problemas con las relaciones en la caja de velocidades. Tales los casos de Jorge Ternengo, Prono, Recalde y Pauloni, pero estimaban que para esta tarde habrán encontrado las relaciones ideales.

En Fórmula 1 se recorrerá un total de 153,893 kilómetros, por lo que el puntaje para el Campeonato Argentino estará en la escala de 21 13, 8, 5 y 3 puntos para los cinco primeros. En Fórmula 2 transitarán en ambas series un total de 133,820 kilómetros y la recompensa abarcará 16, 10, 6, 4 y 2 puntos

En esta última categoría, la diferencia en clasificación entre Fernandino, De Guidi, Alonso, Jarque y "Cocho" López, auguran desde ya, una lucha sin cuartel. Hombres y máquinas, andan mucho y será el pelotón que aportará la mayor cuota de emoción, en la lucha por el triunfo. Además, el lote de autos es muy numeroso, lo que redundará en beneficio del espectáculo. En Fórmula Uno, Di Palma y García Veiga, ayer compañeros y hoy rivales, serán los máximos protagonistas de una jornada que promete.

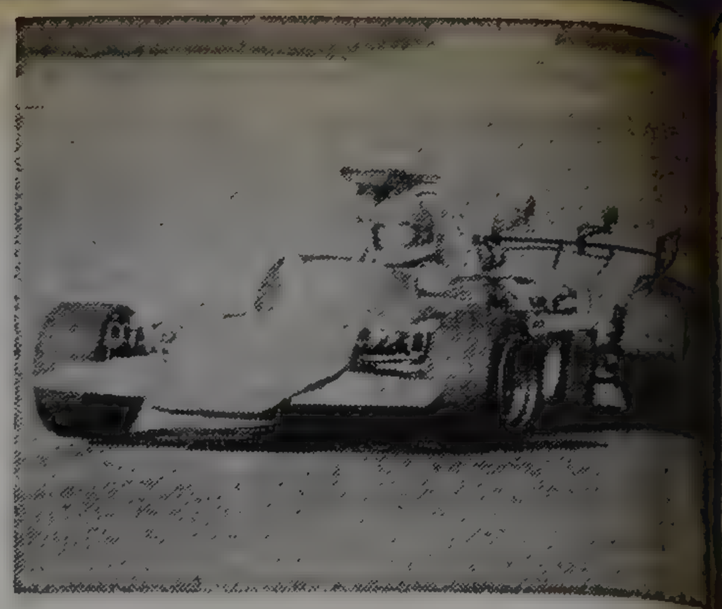

Di Palma volvió a ser el más veloz en la clasificación de los monoplazas "mayores". Con García Veiga, será atractivo.

MACCARI: PIDEN QUE SE QUEDE

El profesor Uber Maccari, presidente de la Asociación de Pilotos de Fórmula Uno, presentó su renuncia al cargo. El problema surgió como consecuencia de que Maccari no era partidario de que la competencia de mañana se disputara, ante la carencia, por parte de algunos pilotos, de neumáticos especiales de competición.

Maccari, que reside en Las Rosas, provincia de Santa Fe, envió a los pilotos telegramas para que desistieran de competir, dado los riesgos a que se verían expuestos. Pero "milagrosamente" aparecieron varios neumáticos para equipar las máquinas. Además, varios pilotos hicieron oír su disconformidad para no correr, dado los compromisos publicitarios contraídos. Ante tal estado de cosas, Maccari elevó su dimisión, lo que originó una reunión de pilotos, que acordaron entrevistarlo para solicitarle que la retire y continúe en su cargo.

ITALIA: FITTIPALDI NO CORRE EN ENNA

PERGUSA, Italia, 25 (France Presse). — El piloto brasileño Emerson Fittipaldi, no participará en el "Gran Premio Automovilístico del Mediterráneo", competencia de Fórmula Dos con puntaje para el Campeonato Europeo, que se celebrará mañana, en el circuito de Enna.

Los médicos le han aconsejado que descanse para curar las heridas que el actual campeón del mundo de Fórmula Uno, recibió recientemente en el circuito holandés de Zandwoort y poder así participar en su plena forma en el "Gran Premio de Italia", que se disputará el próximo mes de setiembre en el autódromo de Monza.

Su Lotus, será conducido por el británico Dave Morgan. La ausencia de Fittipaldi, ha provocado una gran decepción entre los amantes del automovilismo deportivo. No obstante, en la pista estará presente otro brasileño, Carlos Pace, quien al volante de un Surtees TS-15, figura entre los grandes favoritos de la carrera.

Es factible también, que en esta competencia, el francés Jean Pierre Jarrier, deje definitivamente sentada su supremacía en Fórmula Dos, en el panorama europeo. En la tabla posicional del campeonato, está ubicado con 63 puntos, cómodamente en la vanguardia, ya que su inmediato perseguidor, el alemán Jochen Mass, solamente alcanzó hasta el momento 36 unidades. Solamente una fatalidad, puede privar al piloto francés, de lograr el título ecuménico en la categoría.

La competencia se cumplirá sobre un recorrido de 290,700 kilómetros y el circuito de Pergusa, cuenta con una longitud de 4.845 metros, caracterizándose por lo trabado de su trazado, que lo hace eminentemente peligroso en altas velocidades. El actual record del circuito, está en poder de Carlos Pace, quien el año pasado estableció un tiempo de 1m25s10,100. Se estima que con la velocidad que alcanzan en la actualidad las máquinas, la marca será batida.

Entre el calificado lote que tomará la salida, figuran Ronnie Peterson, Tim Schenken, Carlos Pace, Jean Pierre Jarrier, Deve Morgan, Mike Beutler, Patrick Depailler, Wilson Fittipaldi, Victorio Brambilla, Tetsu Ikuzawa, Bob Wolleck, Victorio Brambilla y Horts Gunnarson, entre otros.

★ AVISOS AGRUPADOS Y PROFESIONALES ★

VIVIENDAS - La Moderna
PREFABRICADAS DE MADERA O PREMOLDEADO
TODO EN CUOTAS DESDE $ 159
ENTREGA EN 10 DIAS CON LA 1ª CUOTA
POR ESTA SEMANA SOLAMENTE
LANUS ESTE: Cam. G. Belgrano 4997, a ½ cdra. Cadorna
LINIERS: Cuzco 40 - Local 22 (costado estación)
BOULOGNE: Yatay 18, esq. Rolón (costado estac.)

EN MERLO
NUNCA VISTO: Casa y lote c|todo m$n. 75.000 a conv. y f. Tr.: Rivadavia 25873 f|1ª barrera desp. est. L|S.

LIBERTAD - MERLO
¡POSESION INMEDIATA! Casa y lote a m. ruta, plan m$n 25.000 p|m. Tr.: Monteverde 2145 - MERLO L|N. Todos los días.

POR VIAJE A U.S.A.
Vendo Dormitorio, TV $ 580; Living; Grabador a Cassette $ 1.000; Comedor; Heladera $ 650; TV Chato $ 1.150
FRANKLIN 1145 (Alt. Gaona 1700)

VENEREAS — SIFILIS
Piel - Urología (ambos sexos)
Dr. Ismael Liascovich, MEDICO
Diariamente y sábados y domingos. Todo el día. Viamonte 776, 4º piso "7" - 392-8145

VENEREAS - PIEL
Sífilis - Urología (Ambos sexos)
Dr. A. DE SANTIS. Médico.
Todos los días (incluso sábados y domingos) de 9 a 21 hs.
CORRIENTES 1327 - Piso 3º
Dpto. 11 (2º asc.) - T.E. 40-7774

JOSE C. PAZ
Casa 2 piezas, coc., baño, plantas frutales. Poses. $ 3.500 y $ 200 p|mes. Otra 1 pieza, coc., baño, $ 2.500 y $ 150 p|mes. Disponemos otras ofertas.
GRABARNIK
Av. San Fernando 1676, José C. Paz
lunes a viernes 8.30 a 12 y 14.30 a 18 hs. Sáb. y dgos. de 9 a 17.30 hs.

FIAT 600
CONTADO $ 1.347
y 39 cuotas de $ 665
FIAT 128
CONTADO $ 1.893
y 39 cuotas de $ 935
FIAT 125
CONTADO $ 2.384
y 39 cuotas de $ 1.171
Plan Ahorro
SCUDERIA 80
CORSA S.A.
Concesionaria FIAT
Ruta Panamericana Km. 0, Florida, o Av. Maipú 723, Vte. López

ALMAGRO
Todos los ambtes. a la calle, liv.-comed., 2 dormit., baño, cocina, gran balcón, antig. 8 años. Guardia Vieja 4007, 8º A, vis. 14-18 hs. Vde. Org. Juncal

VIVIENDAS
"SUCCOLL"
TOTALMENTE EN CUOTAS DE $ 209
Entrega inmediata con 1 sola cuota
PASO DEL REY: FRENTE ESTACION, LADO NORTE
SAN ANTONIO DE PADUA: RIVADAVIA 23960

El "Negro" Monguzzi se Va

Angel Monguzzi es otro de los grandes pilotos argentinos, que abandonará nuestro país, en busca de mejores horizontes. El popular "Negro" seguirá los pasos de Néstor García Veiga y se radicará en los Estados Unidos.

Monguzzi, al igual que el "Nene", llegó a un acuerdo con Francisco Mir, el "mecenas" argentino que posee la representación oficial de Ferrari en el país del norte. La gran actuación cumplida por Monguzzi junto a García Veiga en las "Seis Horas de Watkins Glen", con la Ferrari "Daytona" GT-4, llamó poderosamente la atención de los "entendidos", Mir efectuó un ofrecimiento, para que además de correr, el "Negro" cumpla funciones en la agencia que aquél tiene. Tras un par de cartas, Monguzzi aceptó.

IMPORTANTES RESOLUCIONES DE LA CADAD

El comité ejecutivo de la CADAD adoptó importantes resoluciones en su última sesión. Se denegó el pedido de la Asociación Mendocina para cambiar la fecha de la competencia de TC para el 16 de setiembre. Por lo tanto, la prueba se cumplirá como estaba previsto el día 9 en el circuito "El Challao". Además, al Allen Moto Club, que tenía fecha el 23 de setiembre, día en que se celebrarán elecciones en el país, se le autorizó a trasladar la carrera al domingo 30.

Además, se nombró una comisión asesora para estudiar la adecuación de los estatutos de la CADAD, su carta orgánica y el Reglamento Deportivo.

La comisión se integrará con cuatro miembros de CADAD y cuatro del ACA y deberá adoptar resoluciones en un plazo no mayor de 45 días, para citar luego a una asamblea extraordinaria de delegados. Con relación a la solicitud de los pilotos de Torino, para equiparar cilindrada con otras marcas, se designó a una comisión técnica que incluirá a la comisión técnica de la Federación de Pilotos y un delegado por cada fábrica que interviene en Turismo Carretera. Por último, se acordaron licencias deportivas a Juan Milichevich, Fernando Latrubesse y Marcos Loiocco, para TC, y a Gonzalo de Queseda, en Fórmula 2.

CHAPALEUFU Y EL TREBOL GANARON CON BUEN POLO

Prosiguió ayer en la cancha 3 de Palermo y en Pilar la rueda final del Campeonato Anual con Ventaja por la copa "República Argentina" que organiza la Asociación Argentina de Polo. Simultáneamente se juega abierto por la copa "Canadá".

En el primer escenario por la zona Sur, Chapaleufú superó a Callvú Leovú por 11 a 8½, en el handicap y por 11 a 5 en el abierto. Seguidamente por la zona Norte, El Trébol derrotó a Laboulaye por 9 a 5 por ambos trofeos.

• Los Equipos

Equipos y progresión: **Chapaleufú:** A. Reuman 3 (3), H. Guerrero 4 (1), J. C. Echeverz 4 (5, 1 de penal) y E. López Lecube 2 (2). **Total 13. Callvú Leovú:** P. Balda 2, O. Balda 1 (1), U. Aristegui 3 (4, 3 de penal) y E. Echeverz 2. **Total 8. Chapeleufú:** (0-3½) 2-4½, 4-6½, 7-6½, 9-6½, 11-7½. **El Trébol:** C. Zavaleta 4 (3), C. Zavaleta 1 (3), J. O'Farrell 4 (2, 1 de penal) y J. M. Zavaleta 1 (1). **Total 10. Laboulaye:** W. Keegan 3 (2), A. Mouriño 3 (1), R. Etcheverry 3 (2, 1 de penal) y R. Arestizabal 1 (1). **Total 10. El Trébol:** 1-1, 3-1, 4-1, 4-3, 8-4 y 9-5.

En Pilar Jockey Club Gualeguay venció a El Cóndor por 10 a 7½ y 10 a 3, mientras que Santa María Balcarce ganó 12½ a 12 y perdió por 12 a 3 frente a La Espadaña. Otro tanto ocurrió con La Cabaña que triunfó por 8 a 7 y cayó por 7 a 2 con Los Pingüinos.

• Continúa Hoy

Hoy a partir de las 14.30 juegan en Palermo, La Cabaña vs. Santa María y El Cóndor vs. Talamuchita. En Pilar a las 11, se enfrentan Los Pingüinos vs. Callvú Leovú y Chapaleufú vs. La Espadaña. A las 15 en San Isidro, dirimirán El Trébol vs. Jockey Club Gualeguay.

IRIS FERNANDEZ BRILLO EN EL METROPOLITANO

Iris Fernández, que se adjudicó con excelentes registros los 400 y 1500 metros, se constituyó en la figura relevante de la primera jornada del Campeonato Metropolitano de Mayores, que organiza la FAM y se cumple en el Parque Chacabuco, donde hoy, a partir de las 10 y las 14.30, se hará la fecha de clausura.

Resultados generales: **Caballeros, 100 metros:** 1º) Dardo Francisco, 10s9|10; 2º) Bernardo Krause (CADA) 11s1|10. **400 metros llanos:** 1º) Carlos Bertotti (O) 49s4|10; 2º) Masaya Higa (AAA) 50s9|10. **1.500 metros:** 1º) Omar Andematen (I) 4m2s9|10; 2º) Alberto Cavana (O) 4m4s4|10. **5.000 metros:** 1º) Adolfo Olivera (UDA) 15m31s.; 2º) Alberto Páez (T) 15m58s4|10. **Posta 400x100 metros:** 1º) Colegio militar (J. Hernández, O. Dagotto, R. Rosetti y A. Pérez) 44s4|10; 2º) CADA, 44s6|10. **110 metros con vallas:** 1º) Juan Urcola (LyF) 15s5|10; 2º) Marcelo Tiberi (CADA) 15s7|10. **Triple:** 1º) Bernardo Krause (CADA) 13m33; 2º) Enrique Simotaci (T) 13m3. **Bala:** 1º) Oscar Bartoli (I) 13m51; 2º) Ernesto Aides (O) 13m28. **Jabalina:** 1º) Rafael Difonso (RP) 60m88; 2º) Alberto Cortina (GEBA) 59m38. **Damas - 100 metros:** 1ª) Liliana Cragno (O) 12s4|10; 2ª) Angela Godoy (O) 12s4|10. **400 metros:** 1ª) Iris Fernández (UDA) 1m1s8|10; 2ª) Liliana Olguín (UDA) 1m5s5|10. **1500 metros:** 1ª) Iris Fernández (UDA) 4m.51s.6|10; 2ª) Isabel Rodríguez de Schoschquin (Sud.) 5m Pinto de Aguirre, L. Cragno y A. Godoy) 50s9|10; 2º) Luz y Fuerza, 56s2|10. **100 metros con vallas:** 1ª) Emilia Dyrzka (RP) 15s1|10; 2ª) Lelia Scipioni (CADA) 15s9|10. **Alto:** 1ª) Ana C. Goldmann de Dyrzka (RP) 1m50; 2ª) Ana M. Contenti (S) 1m35. **Disco:** 1ª) Mirta Salas (O) 38m50; 2ª) Eleonora Preiss (GEBA) 30m30. **Pentathlon:** 1ª) Emilia Dyrzka (RP) 2165 puntos; 2ª) Ana C. Goldmann de Dyrzka (RP) 1925 puntos.

LA PLATA: PROGRAMA PARA HOY

1ª Carrera — Pr. ALETA — 1500 Mts. (Comienza la apuesta doble) — A las 12

4 ULT. PERF.		ANOTADOS	JOCKEY	e/k.	PADRE-MADRE	CUIDADOR
5L 0P 5S 6P	1	1 PARIS EN ABRIL	H. Rujano	5/57	Fatuo-Park Green	O.O.Saiz
0L 0L 0L —		2 C'CION DE CUNA	O. González	5/57	N. La Rocca-Yonita	A.R.Sendra
5L 5L 4L 6L		3 FANTASIER	N. Palavecino	4/57	K. O'Turf-Fantasque	O.P.Sarina
0L 0L 0L 6P	2	4 MI COQUETA	L. Cosentino	5/57	Formentor-Laize	G.F.Glaria
0L 4L 0P 0S		5 WITHELM	C. Gómez	5/57	Noel-Pussy	R Romero
6L 6P 3P 3P		6 FREE BUS	X. X.	5/57	Continuation-Frea II	H.Palavecino
5P 4S 4P 0S	3	7 SIN PINTAS	O. Cincunegui	5/57	Optimo-Gretchen	P.T.Almada
0L 0L 0L 0L		8 DIANA CAZADORA	J. Igarategui	5/57	Olfato-Divisoria	J.A.Comas
5P 0L 5P 5L		9 VECHANGA	J. Srur	5/57	Vettore-Michanga	J.C.Andretta
0L 0L 0L 0L	4	10 REDOMONA	N.Mezzotero	5/57	Rugosa-Bruna Belia	A.A.Brenta
0P — — —		11 BLACK CLOUD	no correrá	5/57	Eponimo-Irismar	H.Soriano
0L 2L 2L 2L		12 EUROPEA	H. Galeppi	5/57	Salm-Light Breeze	J.Ochoa
0L 3L 0L 5L	5	13 ÑA VICTORIA	M. Guardia	5/57	V. Hot-Abnegación	R.Domínguez
0P 0P 0P 0L		14 (BLESSE	X. X.	5/57	Sobresalto-Belenita	A.R.Ipoucha
0L 0L 5L 0P		15 (CARROLITA	D. Cabral	5/57	Remingulto-Carilina	idem
0L 6P 4S 2L		16 TROJITA	R. Tavella	5/57	Envionazo-Riojanita	G.R.Wagner
3L 2L 3L 6L	6	17 UTOPIE	J. Estepo	5/57	King O'Turf-Ursula	L.L.Gómez
0P 0P 0S 0S		18 (MALICHA	H. Blanco	5/57	Manolo-Calidora	N.M.Ojeda
0P 0L 5P 3S		19 (FU FU	H. Libré	5/57	Resuello-Fulanita	idem

Cand.: EUROPEA (12) — Enem.: Utopie (17) — Sport: Vechanga (9)

2ª Carrera — Pr. NIÑA BRUJA — 2100 Mts. (Finaliza la apuesta doble) — A las 12.40

1L 1L 1L 3L	1	1 MARVELINA	H. Perazzo	4/57	Marvellous-Guaicura	J.Bengoches
1P 2P 0P 0P		2 ICE-CHEST	G. Sabín	4/51	Iceberg-Belgranera	H.Raia
6L 5L 6L 0L	2	3 MARLINE	no correrá	4/57	Dándome-Mora	H.Soler
2L 2L 0L 6P		4 MOZAMBINA	R.Cepeda	4/51	Francis U.-Mozamba	A.L.Salvati
3L 2L 3L 4L	3	5 CRISALIDA	no correrá	4/57	Orgaz-Cri de Joie	E.C.Boni
4L 0P 2P 0L		6 FATUME	O. González	5/52	D. Mac-Culmination	J.Corte
0L 5L 0L 0L	4	7 GENTEZUELA	S. Mamoli	5/55	Falcino-Geránica	J.González
4P 1P 6P 3P		8 AMELGA	no correrá	4/54	Sunseeker-Es'lidad	J.Garcilazo
1L 0L 1L 2L	5	9 PRAVIA	J. Estepo	5/55	Argos-Purreta	P.Addati
4L 3L 1L 2L		10 GISMONDA	E. Brown	4/54	Gamini Six-Sirima	N.A.Yalet
1P 5P 0P 5P	6	11 AGUSTINA	N. Mezzotero	6/55	Rodín II-Alys	A.A.Brenta
0L 2L 0L 5L		12 ANITRA	F. Rivero	4/51	Anselmo-Roni	V.A.Corte

Cand.: MARVELINA (1) — Enem.: Mozambina (4) — Sport: Pravia (9)

3ª Carrera — Pr. ELEGY — 1700 Mts. — A las 13.25

4L 2L 3L 0L	1	1 BUENA COPA	E. Riso	3/56	Bonirock-Capilena	A.A.Calonje
0P 0L 0S 0L		2 CANDALA	N. Saborido	3/56	Castañuelo-Actuaría	P.Bidondo
0L 0L 0L —		3 GILBERTA	J. Estepo	3/56	Fabuloso-Girela	V.A.Corte
4L 4L 0L 4L	2	4 CLAUDIA BONITA	H. Rujano	3/56	Bonitón-Sirieta	H.Soler
0L 0P 0S —		5 ENANCA	M. Barroso	3/56	Pigmento-Triguerilla	J.A.Jurnet
0L 0L — —		6 VETRINA	H. Galeppi	3/56	Vetri-Cona	E.A.Maciel
2L 0L 0L 0L	3	7 QUEEN BELL	J. Cano	3/56	K. O'Turf-Opiata	J.Tagliabúe
0P — — —		NUKHA	R. Tavella	3/56	Big Raff-Nusha	J.L.Saccone
0L 0L 0L 0L		9 HEMINA	I. Gorrais	3/56	Hemisferio-Arlesiana	E.A.Gorosito
0L 2L 0P 4L	4	10 BALOCHE	J. Gutiérrez	3/56	Noel-Limace	A.M.Falcón
0L 0L — —		11 LAGUNA ALSINA	F. Rivero	3/56	Lagomar-Miss Dandy	A.R.Ipouche
0L 0L 0 0S		12 ARBITRA	R. González	3/56	Mefistófeles-A'traria	A.A.Bani
3L 5L — —	5	13 AMAZONS SUN	J. Igarategui	3/56	Amazons C.-E'lina	J.Caffarelli
— — — —		14 (BOLILLERA	M. Bustos	3/56	Bellman-Calela	R.J.Pavón
0L 0L 0L 0L		15 (D'TORA POUPEE	B. Barrios	3/56	Domremy-Tunicela	idem
0L 6L 5L 0L	6	16 ARETA	no correrá	3/56	Arret-Natividad	L.Taborda
5L 5L 3L 6L		17 TAMFU	J. Gallardo	3/56	Fumat-Puryven	A.Jaimes
— — — —		18 TAMU-UTRAY	no correrá	3/56	Tamure-Queienia	J.P.Ojeda

Cand.: AMAZONS SUN (13) — Enem.: Buena Copa (1) — Sport: Queen Bell (7)

4ª Carrera — Pr. SUROIT — 1300 Mts. (Comienza la apuesta triple) — A las 14.15

0L 0L 0L 0L	1	1 INTERCEPTOR	M. Guardia	4/57	Flashing-La Chacra	J.C.Addati
4L 4L 5L 0P		2 PRINCE COQUET	A. Martínez	4/57	W. Prince-M. Coq'ta	A.A.Saporiti
0L 3L 0L 0P		3 ROJO	R. Rutti	4/57	Kingstown-Colorida	J.C.Silva
0L 6L 0L 0P		4 QUILLEN	J. Marcos	5/54	Con Brio-Serrana	A.L.Salvati
0L 0L 0L 0L	2	5 JOHMA	R. Sosa	4/57	Optimist-Sablista	L.J.Salto
0P 0L 0L 5L		6 MIRVAL	O. Mansilla	4/57	Fresh Air-Myriade	O.C.Bazán
3L 3L 3L 3L		7 SASBON	X. X.	4/57	Tudor Castle-Nuits	U:Lasserre
0L 0L 0L 2L		8 LAUCO	F. Tolosa	4/57	Arabian G.-La Cor'ta	C.A.Funes
6L 0L 2L 3L	3	9 JORDAENS	D. Cabral	4/57	S. Bolco-Night Star	H.Martínez
0L 0L 0L 0L		10 OPEN DOOR	R. González	4/57	Bonnard-La Loca	O.P.Sarina
0L 0L — —		11 TIRACARI	C. Gómez	4/57	Caribel-Tiranaza	E.Vázquez
5L 3L 0L 4L		12 YOCON	H. Libré	4/57	Puck-Yogana	E.Degregorio
0L 5L 0L 0L	4	13 JOTADE	J. Cano	4/57	Quique-Flor de Caña	M.A.Vidarte
0L 0L 0P 0L		14 RODERICK	J. Orduna	4/57	Romarín-Ren'adora	T.T.Valdés
2L 0P 0S 0P		15 SENTELLON	no correrá	4/57	Sentencioso-F.d/Viva	H.A.Vazón
0P 0S 0S —		16 LALIN	J. Martino	5/54	Lacydon-Cucuta	L.E.Crosato
4L 0L 0L 4L	5	17 LEOSOL	no correrá	4/57	Alojado-Pispita	N.J.Cuello
0L 0L 0L 0L		18 POTRERO	R. Cepeda	4/57	At Home-Pemba	F.A.Calonge
0P 0P 0P 6L		19 SONITO	A. Luna	4/57	Resuello-Sonorita	J.Fernández
2P 0L 3L 5L		20 VIRGINIANO	V. Villalba	4/57	Semillón-Bigarrona	C.Barandica
0L 4L 0L 0L	6	21 LOS CLAUDIOS	X. X.	4/57	L/Churros-Contenta	H.Palavecino
3P 0P 0P 4P		22 MAITRE JACQUES	no correrá	4/57	Cuadro-Madreamada	F.A.Costa
5L 0L 0L 0L		23 ROERMOND	H. Rujano	4/57	Romarín-Sahsa	J.C.Pastorino
0L 0L 0P 0L		24 NOVELIST	M. Barroso	5/54	Nearside-Arribanza	V.J.Davicino

Cand.: SASBON (7) — Enem.: Virginiano (20) — Sport: Jordaens (9)

5ª Carrera — Pr. MISS GRILLO (Especial) — 1500 Mts. (Cont. la triple) — A las 15

0L 1L 1L 1L	1	1 SAMACA	H. Libré	4/57	Saudade-Sinamay	M.Gervasoni
0P 4L 6P 5S		2 BENIAMINITA	R. Cepeda	4/51	Beniamino-Mad'tra	F.A.Calonge
6P 1P 0P 0L	2	3 ALBERTINA	no correrá	6/56½	A. Lights-Ret'chera	J.G.Rotta
6L 5L 6L 0L		4 MARLINE	S. Mámoli	4/50	Dándome-Mora	H.Soler
0L 1L 1L 0P	3	5 ESQUEMA	S. Criado	5/52½	Swapson-Esper'ce	J.A.Maldotti
4L 3L 1L 0L		6 INSURGENTE	E. Riso	4/51½	Sloop-Injure	J.G.Della
6P 1P 0L 2L	4	7 POLAINA	N. Mezzotero	6/52	Princeling-Poliana	O.J.Bastiani
6L 0L 3L 6V		8 MAQUEDA	D. Cabral	4/51½	Maxim II-Colérica	R.Pereyra
1L 3L 1L 0P	5	9 PAY BACK	R. Rutti	4/52	Tablón-Pay Roll	L.Z.Lemos
3L 2L 3L 4L	6	10 CRISALIDA	R. Zapata	4/51½	Orgaz-Cri de Joie	E.C.Boni

Cand.: PAY BACK (9) — Enem.: Samaca (1) — Sport: Polaina (7)

6ª Carrera — Pr. RIALTO — 1300 Mts. (Finaliza la apuesta triple) — A las 15.45

0L 0L 5L 0L	1	1 ALTER EGO	R. Gómez	4/57	Alelí-Evening Out	G. Gutiérrez
0L 0L 0L 0S		2 DRY MARTINI	N. Vismara	4/57	E/Centauro-B5ctine II	H Lescano
0L 0L 0L 0L		3 EL DIEZMO	D. Cabral	4/57	Churrón-G. Alteza	A.A.Calonje
2L 0L 3L 0P		4 GUAYQUIRARO	J. Alvis	4/57	Gemini Six-D'orata	D.E.Pascual
0L 0P 0P 0L	2	5 APERADO	no correrá	4/57	Celeno-Semita	R.Godoy
0L 0L 0L —		6 CHAQUEÑO	H Rujano	4/57	Falcino-Charmita	P Varela
5L 0L 2L 0P		7 ENTENDIDO	H. Libré	4/57	Esquilino-Entelequia	F.E.Castro
0L 4L 0S 0P		8 GARS	N. Dragisich	4/55	Trousseau-Gamine	O.J.Garrido
0P 0S 2L 3L	3	9 ARETINO	R. Tavella	4/57	Attractor-Bobeche	P.D.Monina
5L 0L 0P 5L		10 CEN	D. Verón	4/57	Happy Son-P'amanta	L.Pellegrini
0P 0P 0P 0L		11 FRIUL	no correrá	4/57	A'tophanes-Adriática	A.R.Bani
6S 0L 0S 0L		12 HALAGADOR	O. Yedro	4/57	L. Order-Fenocola	H.A.Brindo
0L 4L 4L —	4	13 AURELIO	no correrá	4/57	Anc. Lights-Viditay	M.A.Vidarte
0R — — —		14 INDIAN BLACK	X. X.	4/57	Incaico-Dulzura	V.Belmonte
0L 0L 0L 0L		15 (DRACULA	R. González	4/57	Ever Ready-Amona	O.P.Sarina
0L 6L 0L 0S		16 (AMATO	O. González	5/54	Ever Ready-M'tisima	idem
0L 0L 0L —	5	17 CAPO DI NORTE	C. Buden	4/57	Cancionero-Boya	E.E.Cufré
0L 0L 6L 0L		18 CBOPOL	X. X.	4/57	Maestro-Magia	J M Gargiulo
0P 0L 0L 4L		19 GRATAN	E. Riso	4/57	Maxim II-Grataroia	D.J.Arcando
0L 0S 0P —		20 HERMANN	no correrá	4/57	Hyphen-Mis Indias	A.Sc'damaglia
0L 0L 0L —	6	21 CARBONADO	P. Longo	4/57	Bright Sun-B. Fuerte	J.B.Rivera
0P 6L 0P 0P		22 CICLONICO	J. Gopelson	4/57	Pechazo-Cicerona	F.A Costa
0S — — —		23 GLAUCO	O. Tévez	4/57	Versalles-Gamame	O.J.Mateucci
0L 0L — —		24 HORMIGUERO	J. Vázquez	4/57	Princeling-H. Blanca	L.Pavarini

Cand.: GUAYQUIRARO (4) — Enem.: Aretino (9) — Sport: Carbonado (21)

Atrayente Especial en el Bosque

PARA PAY BACK

Interesante programa se desarrollará hoy en el hipódromo de La Plata. Lo integran diez carreras, algunas complicadas para el acierto, y ofrecerá como número central el premio especial Miss Grillo, un handicap para yeguas de 4 años y más edad, ganadoras, en el cual Pay Back, por sus antecedentes, es la indicada a imponer condiciones, pero puede encontrar oposición en Samaca.

Con acentuadas probabilidades de triunfo será de la partida Pay Back, a la que recomienda una reciente conquista muy meritoria y un completo estado de preparación. La defensora de la caballeriza Pikin, viene de imponer condiciones a expensas de *Cefirrula* y *La Galaxia*, a las que dejó 1 y ½ cuerpos atrás, empleando 1' 40" para la milla. La performance, buena de por sí, se valoriza aún más, si se tiene en cuenta que marcaba el retorno a las luchas de la hija de Tablón y Pay Roll

También se cifran muchas esperanzas de triunfo en Samaca. No obstante encabezar la escala de peso con 57 kilos, son amplias las probabilidades de la pensionista de Martín Cervasoni, pues indudablemente posee mucha calidad. Su última performance no debe ser considerada como normal, ya que actuó sintiendo las consecuencias de la lesión que obligó a interrumpir su campaña. Totalmente recuperada, se espera la repetición de esas actuaciones que la llevaron a ganar tres carreras consecutivas.

Como brava tercera en discordia está ubicada Polaina. Fracasó en una competencia muy severa, pero lo que vale en su anterior victoria sobre Flor de Naranjo en 1'53"1/5 los 1800 metros en pista pesada de Palermo. Luce muy buen estado de preparación y es impresión de los entendidos, que la hija de Princeling es capaz de inclinar el marcador a su favor.

REUNION No 66

El Batacazo

En la sexta hay fijas y batacazos para todos los gustos, y entre los que están capacitados para la victoria se encuentra

ENTENDIDO

con un quinto reciente, sufriendo algunos problemas, que lo recomienda como lance de primera línea.

7ª Carrera — Pr. TIFLIS — 1200 Mts. (Comienza la doble preferencial) — A las 16.35

0P 6P 0P 0P	1	1 ALBERTUS	J. Núñez	3/56	Bennigsen-Alborada	A.Giovanetti
0S — — —		2 BONZO	E. Riso	3/56	Bonín-Incensia	S.L.Bello
4L — — —		3 CHERICAR	E. Tadei	3/56	Chinwag-Diamantina	O.J.Garrido
0P 0L — —		4 ESCARDILLO	no correrá	3/56	Escipión-Esclarita	J.Barrientos
3L — — —	2	5 ALIARDO	H. Rujano	3/56	Clipperton-Aliada	P.N.Daniele
0L — — —		6 BRADEN	J. Orduna	3/56	Dándome-Benedictine	H.Soler
0P 0S — —		7 DAGWOOD	no correrá	3/56	Tobago-Rogolade	L.E.Crosato
0L 0L 0L 5L		8 FUNYI	J. Aguirre	3/56	Gobernado-C'piración	J.Urdagaray
3L 4L 5L 0L	3	9 ANDROCLEO	P. Longo	3/56	Androcles-Chisera	C.O.Coronel
0L — — —		10 CAFIOLO	J. Gopelsón	3/56	Gobernado-Bebucha	F.A.Costa
0L — — —		11 EL TATA	J. Montes	3/56	Colossal-Agrimonia	J.E.Chavarri
0L 0L 0L 0L		12 MELITON	H. Perazzo	3/56	Beniamino-Melita	J.Ochoa
4L 2L 5L —	4	13 BERLINO	no correrá	3/56	Belico-Hurafia	J.C.Romano
0L 0L — —		14 CAMISO	X. X.	3/56	Cadeau-Lay	E.A.Gorosito
0L — — —		15 ENSERIO	L. Gorrais	3/56	Bodhi-Fott	D.J.Arcando
— — — —	5	16 BICHINCHIN	X. X.	3/56	Greek Chief-B. Niña	J.C.Núñez
0L — — —		17 CARSYL	R. Tavella	3/56	Carters I.-M.Sylvina	O.Puente
5L 0L 6L 0L		18 CHARABON	C. de Jesús	3/56	Chivato-Corita	R.Lambo'da
0L 0L 0S —		19 GABINETE	J. Srur	3/56	Maxim II-C'positora	L A.D.Pelma
— — — —	6	20 BOLIN	X. X.	3/56	Samovar-Bibona	E.C.Boni
0L 6L 0L 0L		21 CON TRUENO	C. Buden	3/56	Yata Nahuel-Boya	M.Gil
5L 0L 0L 0L		22 LONFAR	R. Rodríguez	3/56	Dodo-Fariñera	I.S.Millán
0L 0L 6L 0L		23 EL MARIACHI	O. González	3/56	Greek Chief-L. Lady	A.Ortiz

Cand.: ANDROCLEO (9) — Enem.: Chericar (3) — Sport: Bonzo (2)

8ª Carrera — Pr. SUREÑO — 1700 Mts. (Finaliza la doble preferencial) — A las 17.20

5L 0P 4L 1L	1	1 TIAMAT	no correrá	4/57	Tahoe-Dark Wren	L.Calone
0L 0P 1L 2L		2 GUNTHER	no correrá	5/55	Argos-Gavotte II	P.Daniele
3P 4L 5L 6L		3 LAPICERO	J. Estepo	5/52	Lacydon-Baronne	O.B.Iriarte
1L 1L 0L 0L	2	4 NEAR BOSTON	R. Cepeda	4/57	Nearside-Sheriff B.	S.Saini
0L 5L 1L 0L		5 REPARE	J. Cano	4/57	Escudo R.-Reparada	V.G.d/Saravia
0S 0P 4S 1S		6 RONRONEO	no correrá	5/52	Rossini-Cesta	A.Gorosito
4L 1L 0L 4L	3	7 LOS BARTULOS	D. Cabral	4/57	Electrodo-La Romana	R.Quinteros
0L 1L 1L 0P		8 NIÑADO	J. Aguirre	4/57	Sólido-Niñada	A.F.Ramírez
6L 2P 2L 5L		9 G'CHO HORCON	no correrá	4/54	M. John-Fregonera	S.L.Vega
6P 1L 0L 0L	4	10 (KING BEADY	X. X.	4/57	K. O'Turf-Acobamba	R.Ibarra
0P 0L 0L 1L		11 (KING SECRET	M. Cañedo	4/57	K. O'Turf-Solanca	idem
0P 6L 5P 6S		12 CENTELLANTE	J. Domed	4/57	Con Brio-Caringa	O.Puente
0S 0L 0P 1S		13 ENCANADO	S. Criado	4/54	S. Sing-Espartana II	J.F.Penna
0L 3L 4L 4L	5	14 SACADOR	I. Gorrais	4/57	Deltrece-Sacanta	H.Martínez
2L 0S 6S 0L		15 BAHABON	J. Banega	5/55	Calchaquí II-B.Honda	J.A.Maldotti
0L 1L 4L 0L		16 FANSARITO	J. Igarategui	4/54	Fansare-Atajala	P.Addati
0P 0L 0P 4L		17 BOY FRIEND	O. Ilarione	4/54	Esquilino-Party Gal	J.Baratucci
3L 4P 0L 6L	6	18 SPEED TRICK	E. Riso	4/57	Speed Point-Trisca	I.L.S.Millán
5L 6L 0L 1L		19 KEDIVE	no correrá	4/57	C. King-Princerian	De la Cruz
6L 0P 0S 0S		20 PRAYER	no correrá	5/55	Alelí-True Grace	A.Giovanetti
1L 0P 0P 2L		21 DON PILU	X. X.	4/54	D. Mac-Culmination	J.Corte

Cand.: SPEED TRICK (18) — Enem.: Sacador (14) — Sport: Near Boston (4)

9ª Carrera — Pr. DESPLANTE — 1300 Mts. — A las 18.10

5L 4L 5L 4L	1	1 ESPINAZO	J. Martín	5/59½	Etwas-Tragamillas	D.E.Cúcolo
3L 3L 2L 1L		2 ALGAR	no correrá	5/50	C. King-Aquiform	I.L.S.Millán
0P 5L 6L 2L		3 SOMATICO	no correrá	7/50	Sotavento-Madrita	V.M.Reviriego
1L 6P 6P 4L	2	4 CODIWAR	J. Figueroa	6/59	Bahram S.-Baracoa	T.Echeverría
3L 6L 5L 5L		5 LECHERITO	D.Cabral	6/54	Lacydon-Ann	E.C.Boni
0L 5L 3L 2L		6 BANCHO Y SOL	no correrá	5/50	R. Chico-Guagua	G.R.Wagner
6P 1L 2L 5L	3	7 EL ESPIA	R.Zapata	5/58	El Curaca-Empress	S.L.Bello
0L 6L 1L 0S		8 BIBILOTTE	J. Periale	6/54	Bibilione-Maquette	I.O.Huerta
0P 2L 0P 0S	4	9 COURT SQUIRE	M. Calderón	5/57	C. Harwell-Sepina	D.Gasparini
1P 1L 4L 2L		10 EL TABANO	no correrá	6/54½	Triomphe-C'tadora	A.T.Vazón
4L 2P 1L 3S	5	11 FJORD	no correrá	6/56½	Malambo-Femme	E.R.Martucci
2L 5P 6L 3L		12 INDIALON	A. Plá	6/53½	Incaico-Kasina	F.J.Viviani
1L 0P 6P 2L	6	13 MANDE PLATA	O. Mansilla	7/56	Mangangá-Víspera	J.P.Penna
5P 4L 0P 3L		14 SEB'TIAN ELCANO	J. Lago	6/54½	Cullanhall-Sl'may	R.A.Nevi

Cand.: INDIALON (12) — Enem.: El Espía (7) — Sport: Mande Plata (13)

10ª Carrera — Pr. ROLANDO — 1200 Mts. — A las 19

— — — —	1	1 GASPARI	J Vázquez	3/56	Cadeau-Bell Fly	V Cejas
0P 0P 0S —		2 MIRTACEO	D. Verón	3/56	Labrador-Maclura	P.D.Monina
3L 2L 6P 3L		3 TAMU CUME	P. Sierra	3/56	Tamure-La Pinta	J.P.Ojeda
0L — — —		4 VALLECITO	N. Saborido	3/56	Vinicius-Ursua	A.Bla'camano
4L 6P 4L 3P	2	5 GUSTAZO	O. Ilarione	3/56	Gemini S.-Chinanta	C.Cosentino
— — — —		6 NAVIDEÑO INDIO	R. Gómez	3/56	G. Spirit-Aguadilla	G.Gutiérrez
0P 0P — —		7 TIKI	no correrá	3/56	Tahoe-Balkh	E.A.Fillol
6L 0L 0L 0L		8 TITANISCH	R. Zapata	3/56	Bennigsen-T'cracia	A.E.Polo
0L — — —	3	9 (HAY BOSQUE	H.Libré	3/56	Chinwag-Hay Selva	I.L.S.Millán
0L 3L 2L 3L		10 (KURILO	J.Gutiérrez	3/56	Enomel-Robsona	idem
0L — — —		11 PINO BONIO	H. Perazzo	3/56	Bonitón-Tirza	J Ochoa
5L — — —		12 SIR GABY	no correrá	3/56	Gobernado-Epinette	F.A.Costa
2L 5P 5L 3L	4	13 HORMIYO	I. Gorrais	3/56	Bodhi-Hormita	D.J.Arcando
— — — —		14 PRINALDO	C. Montenegro	3/56	Francis U.-L.Princess	F.A.Calonje
— — — —		15 RAPIDO	J. Cano	3/56	Sinari-Rapace	H.Pavón
— — — —		16 TESTEREANDDO	R. Sosa	3/56	Callaqueo-Daphne	A.Alacina
0P 0L 0L 6L	5	17 LEGADO	H. López	3/56	Le P. Prince-Reclusa	J.Fregonese
0L 0P 0S 0S		18 MOMENTITO	X. X.	3/56	G'maestro-M Bahía	G.M.Medina
4P 0L 0L 0P		19 PRIMER NIETO	no correrá	3/56	Edwardian-Epa	A.Gutiérrez
— — — —		20 TAURITO	P. Longo	3/56	Tórrido-Eusebia	A.Ortiz
— — — —	6	21 MIPOTRILLO	R. González	3/56	Molière-Valgia	A.A.Tassi
0L 0L — —		22 QUE FANO	B. Galeppi	3/56	Famuel-Reina B'na	E.A.Maciel
4L 0P 2L 0L		23 THEODORAKIS	J. Estepo	3/56	G. Chief-S. Victory	J.M.Migone
3P 6P — —		24 TIRAFUERTE	no correrá	3/56	Interno-Tuli	O.C.Bazán

Cand.: TAMU CUME (3) — Enem.: Hormiye (13) — Sport: Gustazo (5)

SOLO CUATRO RIVALES EN EL COTEJO CENTRAL DE PALERMO

Justo al Gusto Estará Para Todos

Programa "cortón" el de la fecha en Palermo. Son nueve las carreras a disputarse y algunas de ellas con número reducido de rivales. Pero seguramente volverán a llover los millones de boletos, aunque no en el cotejo básico, en el que solo participarán Justo a Gusto, Los Santos, Prayer y Gigio, con el probable favoritismo de Justo al Gusto, que retorna con los diez puntos de reglamento en lo que se refiere a preparación, y de ahí que su chance resulte la mas aceptable frente a los competidores que le tocarán.

De acuerdo a la opinión de los entendidos, la reprise de Justo Al Gusto se produce en un momento sumamente propicio, según el testimonio de su corrida de 3'14" y otros ejercicios que merecieron el visto bueno de los cronometristas. El hijo de Edwardian posee buenas aptitudes para los compromisos de extenso recorrido y este de 2800 metros, puede ser el que marque su retorno exitoso a las luchas. Su inactividad se prolonga desde el 12 de mayo, día que mancándose, finalizó lejos de Atlantique y otros rivales en 2'38"4,5 los 2500 metros en Palermo. Lo anterior también fue desfavorable, pues no respondió a la victoria sobre Don Ñanco en 2'36"1'5, que es justamente lo que esperan ahora del pupilo de Bani, es decir, la reiteración de esa buena performance.

De los escasos rivales que tendrá nuestro favorito parece ser Los Santos, el indicado a ofrecerle mayor oposición, ya que es indudable su evolución favorable puesta en evidencia a través de un reciente segundo puesto a cuatro cuerpos de Florentino en 2'14" los 2100 metros en el escenario platense, mejorando así considerablemente en relación a demostraciones anteriores. Ha continuado en gran forma y todo indica que en el caso de fallar Justo al Gusto, será el indicado a alcanzar el marcador.

A falta de algo mejor, asoma Prayer como el tercero en discordia, aunque en rigor de verdad es poco lo que promete el descendiente de Alelí y True Grace, pero como el compromiso no es muy riesgoso, puede llegar a sacar provecho de su sexto puesto a siete cuerpos de Terno en 1'47"3|5 para los 1700 metros en el hipódromo de La Plata.

LA TABLA DE SALVACION

Se presenta un poco confusa la situación en la octava carrera por la presencia de varios rivales bravos, pero atención con

DESIGNER

con una serie de buenas performances, pero que puede pasar inadvertido para la mayoría.

REUNION No 71

TABLAS MATEMATICAS

1ª CARRERA: Velda 78.30; Culí Curá 75.62; Reyerta 74.99; M. C'ental 72.02; Alba Bey 70.40; Tanguera 70.29

2ª CARRERA: Ranchap 80.60; Con Lanza 80.20; Resolana 76.15; Ballarina 74.55; Datma 74.52; Ginger 73.78; Amparito 72.80; Camella 72.14; Havazik 72.02

3ª CARRERA: P. Night 82.45; Cadeva 78.80; Féerie 72.10; Lucky Me 72.07; Noribia 71.67

4ª CARRERA: Jónico 79.33; Desman 74.42; Mau Bluff 74.17; G. Idolo 73.77; Trevisco 71.98; Chucao 71.60; T. Empire 65.27; Matt 65.05; F. James 64.00

5ª CARRERA: J. Gusto 86.70; Rubicín 79.87; Prayer 77.77; Los Santos 71.60; Gigio 65.42

6ª CARRERA: Briareo 83.50; R'treador 83.35; R. Russian 82.00; D. Germán 81.97; Watteau 80.75; K. Jockey 80.25; Casamayor 79.29; J. War 78.25; Nav. Fiel 78.10; Poinareff 77.75

7ª CARRERA: D'tructora 79.35; Solicitada 75.07; Permit Her 74.85; S. Virgin 74.71; Taheca 74.50; Parole 72.33

8ª CARRERA: M. Manus; Designer; T'fuerte; P. Nieto; P'azzini; S. Boy; C'lation

9ª CARRERA: G. Horcón; Müller; G. Coraje; El Loco; Los Napos; Mozo Rea.; Attore; Exorcismo; Yogurt; Elliott

LA FIJA DEL DIA

BRIAREO

PALERMO: PROGRAMA PARA HOY CON LAS ACTUACIONES DE LOS ANOTADOS

PRIMERA CARRERA — Premio IRMAK — 1600 Metros — A LAS 12.15

EN ESTA CARRERA FUNCIONA GANADOR, PLACE Y LLAVE

4 ULT. PERF.	ANOTADOS	o'g.	JOCKEY	c k.	PADRE-MADRE	CUIDADOR	ULTIMA PERFORMANCE	JOCKEY	Kl.	COTIZACIONES	Tmpo.	Hip.	Pta.	Fecha
2P 6P 6L 0L	1 VELDA	(4)	O. Richeri	4|57	Versalles-S'uelas	H.Casalotti	2º a 1|2 cab. de Indrá 57	O. Richieri	57	33.530 en 455.904	1'37"2|5	Pal.	n.	17-8
3L 6S 0P 4L	2 TANGUERA	(7)	S. Wol'ickz	4|57	Talma II-Malagata	J.E.Chavarri	3º a 3 1|2 cpos. de Vihuela 55	J. Montes	57	3,838 „ 19.873	1'37"	L.P.	p.	19-7
0S 0L 5S 0S	3 REVOLUTION	(8)	C. Bertoldi	4|57	Esquilino-Red'table	A.T.Vazón	16º a vs. cpos. de Athea 54	F. Lerma	56	6.347 „ 354.385	1'38"4|5	S.I.	p.	27-5
4P 6P 2P 5S	4 REYERTA	(1)	C. Pezoa	4|57	Rigoló-Fémme	J.Calcagno	4º a 4 1|2 cpos. de Indra 57.	C. Pezoa	57	114.026 „ 455.904	1'37"2|5	Pal.	n.	17-7
0P 3S 5S 5P	5 PATIVILCA	(2)	A. Etchart	4|57	C. CoráToq'pala	E.Labrador	12º a vs. cpos. de Lime 52	O. Tévez	56	8.232 „ 131.093	2'17"4|5	Pal.	n.	28-[illegible]
0P 6P 0S 4S	6 GET WIND	(3)	no correrá	4|57	G. Cr'kin II-Nanawa	G.R.Wagner	9º a 10 1|2 cpos. de Susuerte 50	A. Etchart	57	19.584 „ 514.556	59"	Pal.	n.	1-[illegible]
2L 2L 3L 0L	7(CULI CURA	(6)	A. Sandoval	4|57	Basajaun-T'torera	M.Prátola	2º a 3|4 cpo. de Uzza 57	A. Coloccio	57	4.088 „ 30.803	1'35"	L.P.	n.	19-[illegible]
0S 3P 3S 0P	8(M. CONT'ENTAL	(5)	V. Sang'tti	4|57	Entang'ent-C. C'tal	D.E.Pascual	13º a 10 3|4 cpos. de Abraima 56	V. S'netti	54	23.406 „ 308.401	1'38"1|5	S.I.	n.	24-[illegible]
3P 3L 2L 0L	9 ALBA BEY	(9)	A. Gallardo	4|57	Belg. Bey-Albará	J.F.García	3º a 3 1|2 cpos. de B. Moza 57	A. Gallardo	54	12.988 „ 550.843	1' 6"2|5	Pal.	f.	22-7

Candidata: VELDA (1) — Enemiga: Reyerta (4) — Sport: Culí Curá (7)

LLAVE Nº 1: 1 Velda — LLAVE Nº 2: 2 Tanguera, 9 Alba Bey — LLAVE Nº 3: 3 Revolution, 6 Get Wind — LLAVE Nº 4: 4 Reyerta — LLAVE Nº 5: 5 Pativilca — LLAVE Nº 6: 7(Culí Curá, 8(M. Continental

SEGUNDA CARRERA — Premio CICLOPE — 1100 Metros (Comienza la triple) — A LAS 13.20

EN ESTA CARRERA FUNCIONA GANADOR Y PLACE

4 ULT. PERF.	ANOTADOS	o'g.	JOCKEY	c k.	PADRE-MADRE	CUIDADOR	ULTIMA PERFORMANCE	JOCKEY	Kl.	COTIZACIONES	Tmpo.	Hip.	Pta.	Fecha
2L 0L 4L 5L	1 HAVAZIK	(15)	I. Calistro	3|56	Sculptor-D'parada	M.Vidarte	2ª a 4 cpos. de Comoneda 56	I. Calistro	53	3.504 en 26.768	1' 7"4|5	L.P.	n	19-3
— — — —	2 LA LATINA	(16)	H. Libré	3|56	Pr'cesito-B'matic	L.B.Carrizo	Debuta	—		—	—			
3L 2L 0L 6L	3 AMPARITO	(3)	A. Sandoval	3|56	GeminiSix-Amparo	E.L.Clerc	3ª a 5 cpos. de Dispuesta 56	A. Sandoval	56	12.530 „ 107.319	1'13"3|5	L.P.	n	12-8
— — — —	4 GUMERSINDA	(17)	J. Núñez	3|56	GeminiSix-Atadera	D.Ibarra	Debuta							
4P 2P — —	5 DATMA	(23)	V. Sang'tti	3|56	Pipote-Danette	G.B'venutti	4ª a 3 cpos. de Génova 56	V. Sang'tti	56	13.713 „ 63.370	1' 5"	Pal.	n	12-8
0S 0S 0P 4P	6 NILOCA	(6)	J. Torres	3|56	FrancisU-Mandy	A.L.Salvati	23ª a vs. cpos. de Qué Saeta 56	J. Mantilla	56	1.008 „ 62.711	1'13"2|5	S.I.	p	[illegible]
3P 5P 0P 6P	7 CON LANZA	(2)	P. Sahagian	3|56	Y.Nahuel-I.Sob'na	G.O.Gh'otti	3ª a 1 cpo. de Temida 56	P. Sahagian	52	46.235 „ 424.888	57"1|5	Pal.	n	18-3
— — — —	8 ROTATIVA	(9)	M. Escagües	3|56	Rock'aze-F'tera II	J.L.L'zamón	Debuta	—			—			
0P 5P 5S —	9 DANY GIRL	(19)	N. Pérez	3|56	Pronto-Donzelle	S.Lema	8ª a 17 cpos. de Realizada 56	V. Sang'tti	56	11.039 „ 130.977	1'31"1|5	Pal.	p.	7-7
0P 0S — —	10 COROBUNA	(24)	M. Villagra	3|56	Corol-Buna	V.Reviriego	8ª a 11¼ cpos. de N. Patrol 56	M. Villagra	53	5.100 „ 174.343	1'	Pal.	n	15-7
5P 0S 6S 0S	11 CAMELLA	(14)	F. Lerma	3|56	Celeno-Pretérita	S.García	5ª a 6 cpos. de Fraterna 56	F. Lerma	56	2.112 „ 135.966	58"	Pal.	n.	18-8
0P 0P — —	12 LA COBRA	(20)	J. Aguirre	3|56	ElCuraca-Covina	J.Urdagaray	11ª a 16½ cpos. de N. Patrol 56	J. Aguirre	52	172 „ 174.343	1'	Pal.	n	15-7
4P — — —	13 F. NAVIDAD	(13)	O. Tévez	3|56	Cenci-Tabanera	C.P.Monina	4ª a 5½ cpos. de Es Misterio 56	O. Tévez	56	8.070 „ 564.614	57"1|5	Pal.	n.	5-8
0L 0P 0P 5P	14 ETELBAR	(8)	no correrá	3|56	Barranga-Etelvne	G.A.Cervi	10ª a 11½ cpos. de Dispuesta 56	R. Galloso	56	5.803 „ 107.319	1'13"3|5	L.P.	n.	12-8
0P — — —	15 TARIBA	(10)	R. Torr'illas	3|56	Turquino-W.Madam	A.A.Balzano	12ª a 14 cpos. de Badalona 56	R. Torrecillas	56	522 „ 108.482	1' 4"4|5	Pal.	p.	20-7
3P 2P 4S —	16 BALLARINA	(12)	C. Pezoa	3|56	Atlas-R'scencia	A.P.G'netti	3ª a 2¾ cpos. de Génova 56	V. Centeno	56	21.203 „ 63.370	1' 5"	Pal.	n.	12-8
2P 4P 6S —	17 GINGER	(1)	J. Repiso	3|56	Gr'fono-V.Más	J.C.M'tínez	2ª a 2 cpos. de Humoresca 56	F. Lerma	56	18.137 „ 95.595	56"4|5	Pal.	n.	5-8
2P 5P 5P 5P	18 RESOLANA	(5)	A. Etchart	3|56	Rómulo-S.Boom	R.A.Saracoi	2ª a ¾ cpos. de Génova 56	A. Etchart	56	61.709 „ 63.370	1' 5"	Pal.	n.	12-8
2L 5P 4S 3S	19 SECA	(22)	no correrá	3|56	FrancisU-Abronia	J.R.Lafiego	2ª a 1½ cpo. de Teocua 56	H. R. López	56	11.266 „ 50.379	1'14"2|5	L.P.	n.	1-8
0P 0S — —	20 DANCING GIRL	(4)	E. Jara	3|56	Colossal-Dental	J.Fregonese	8ª a 6 cpos. de Génova 56	M. Sarati	53	2.099 „ 63.370	1' 5"	Pal.	n.	12-8
2L 3P 0P 4M	21 RANCHAP	(11)	M. Sarati	3|56	Random-Chapeca	J.F.Penna	2ª a ½ cpo. de Temida 56	M. Sarati	53	46.041 „ 424.888	57"1|5	Pal.	n.	18-8
0P — — —	22 BLANZY	(21)	O. Domínguez	3|56	Ganelón-LaCité	R.Recart	8ª a 10 cpos. de Es Misterio 56	J. Galloso	52	2.329 „ 564.614	57"1|5	Pal.	n.	18-8
— — — —	23 TONTERIA	(18)	C. Verdasco	3|56	Argos-Trinca	J.E.Chavarri	Debuta	—		—	—			
0L — — —	24 S. GLEAM	(7)	J. Marcos	3|56	S.King-B.Dust	A.R.B'mano	15ª a 16½ cpos. de Tamú Luján 55	M. Barroso	52	742 „ 97.324	1' 8"	L.P.	n.	20-[illegible]

Candidata: RANCHAP (21) — Enemiga: Con Lanza (7) — Sport: Ginger (17)

TERCERA CARRERA — Premio KAMEN — 1000 Metros (Continúa la triple) — A LAS 14.5

EN ESTA CARRERA FUNCIONA GANADOR Y LLAVE

4 ULT. PERF.	ANOTADOS	o'g.	JOCKEY	c k.	PADRE-MADRE	CUIDADOR	ULTIMA PERFORMANCE	JOCKEY	Kl.	COTIZACIONES	Tmpo.	Hip.	Pta.	Fecha
3P 2P 1P 1P	1 CADEVALL	(6)	R. Durante	5|57	Castex-Abril	N.Carignano	3ª a 4 cpos. de Jerusalem 54	H. Blanco	48	32.677 en 133.046	1' 3"3|5	Pal.	p.	28-7
0L 2L 0P 5P	2 MOUCHE	(11)	J. Sotosca	6|57	Mincio-Moussaka	H.Martínez	8ª a 12½ cpos. de Athea 52	D. Cabral	51	23.377 „ 194.127	1'23"1|5	L.P.	p	29-7
3L 0P 5S 3P	3 FEERIE	(9)	L. Martínez	5|57	Sobresalto-Felonía	V.Reviriego	3ª a 2¾ cpos. de Dundana 53½	R. Galloso	56	6.960 „ 56.762	1'14"	L.P.	n.	12-8
2P 4P 0P 3P	4 P. NIGHT	(7)	P. Palmieri	5|57	Pr.Gary-Nig'mare	F.Martín	2ª a 1 cpo. de Susuerte 50	V. Centeno	57	65.520 „ 448.042	1' 4"1|5	Pal.	p.	28-7
0L 4L 0P 6P	5 ALACUA	(4)	H. Artigas	6|57	Cuadro-Alucha	A R Bani	10ª a 12½ cpos. de Esquena 57	E. Riso	57	7.596 „ 118.355	1'21"4|5	L.P.	p	19-7
2P 3P 3P 2P	6 LA TABA	(8)	G. Rivero	5|57	Malambo-Apuesta	J.F.Penna	2ª a 1½ cpos. de Susuerte 53	M. Sarati	54	20.536 „ 63.459	1' 3"4|5	Pal.	n.	15-8
0L 0S 0S 1S	7 VASCA BLUFF	(1)	no correrá	5|57	S Bluff-V.Ligera	D.E.Pascual	7ª a 5 cpos de Esquena 54	J. Alvis	51	7.319 „ 75.096	1'14"	L.P	n.	3-8
0L 0P 0P 0L	8 SUN FINE	(2)	R. Torrecillas	6|57	S.Festival-W.Fine	O.G.Damiani	9ª a 5¼ cpos. de Esquena 54	R. Torrecillas	54	3.990 „ 75.096	1'14"	L.P.	n.	3-8
3P 0P 4P 2P	9 LUCKY ME	(10)	E. Olguín	6|57	Peut-étre-Luckily	I.S.Galván	3ª a 5½ cpos. de Susuerte 53	O. Verdasco	55	3.228 „ 63.459	1' 3"4|5	Pal.	n.	15-8
0P 0P 0S 0P	10 VALERA	(3)	O. Miño	6|54	Cullanhall-Vol'ra	J.C.Reposi	13ª a 9¼ cpos. de Cadevall 50	J. Repiso	51	3.841 „ 422.358	59"	Pal	p	9-6
4P 4P 5P 3P	11 NORIBIA	(5)	J. Walsh	5|54	Never-Norabuena	A.J.Merli	4ª a 6¼ cpos. de Susuerte 53	J. Bretón	52	13.396 „ 63.459	1' 3"4|5	Pal.	n	15-8

Candidata: PRINCESS NIGHT (4) — Enemiga: Cadevall (1) — Sport: La Taba (6)

LLAVE Nº 1: 1 Cadevall, 4 Lucky Me — LLAVE Nº 2: 2 Mouche, 3 Feerie — LLAVE Nº 3: 4 Pr'ce Night, 7 Vasca Bluff — LLAVE Nº 4: 5 Alacuá, 6 La Taba — LLAVE Nº 5: 8 Sun Fine, 10 Valera, 11 Noribia

CUARTA CARRERA — Premio ASTREO — 2200 Metros (Finaliza la triple) — A LAS 14.50

EN ESTA CARRERA FUNCIONA GANADOR Y LLAVE

4 ULT. PERF.	ANOTADOS	o'g.	JOCKEY	c k.	PADRE-MADRE	CUIDADOR	ULTIMA PERFORMANCE	JOCKEY	Kl.	COTIZACIONES	Tmpo.	Hip.	Pta.	Fecha
0L 2L 4L 0S	1 PASIONISTA	(8)	M. Fúnes	4|57	Datour-Piaf	O.Méndez	7º a 14 cpos. de Amurallado 57	M. Funes	53	5.069 en 50.964	[illegible]	L.P.	n.	[illegible]
5P 4P 0P 3P	2 T. ESCUDO	(10)	J. Torres	4|57	Esc.Real-Tristeza	A.L.Salvati	5º a vs. cpos. de Golden Blue 56	J. Torres	56	6.241 „ 27.600	2' 7"3|5	Pal	p	20-8
6P — — —	3 GRAN IDOLO	(6)	no correrá	4|57	GranAtleta-E.Star	A.S.Liceri	6º a 15 cpos. de Exorcismo 57	R. Radríguez	57	25.108 „ 174.251	1'37"	Pal.	n	19-8
2P 0P 0S 0P	4 JONICO	(4)	E. Jara	4|57	Imbroglio-J.Jayne	J.Fuentes	2º a 2½ cpos. de Partant 57	E. Jara	57	13.379 „ 152.837	1'50"	Pal.	n.	17-8
0P 4S 0S 0S	5 CHUCAO	(1)	A. Plá	4|57	Calchaquí II-In'sia	J.E.Reposi	10º a 9¾ cpos. de Tiper 56	H. Guías	54	31.505 „ 424.338	1'52"	Pal	n	24-[illegible]
0P — — —	6 ALUMNO	(5)	P. Prieto	4|57	Anselmo-LaBelana	J.J.B'mano	14º a vs. cpos. de Guay 56	J. Dacosta	54	7.171 „ 382.322	1'36"2|5	Pal	n	28-10
0P 5P 4P 6P	7 F. JAMES	(7)	R. Encinas	4|57	Bhecher-Fr'chuta	H.Cardinale	7º a 1 2cpos. de Desafío 57	R. Alzamora	57	48.196 „ 500.805	2'37"	Pal.	n	11-8
0P 2P — —	8 MAU BLUFF	(11)	L. Alzamora	4|57	S.Bluff-A.Face	O.Ruiz	15º a 16¼ cpos. de Tango Bar 56	J. Bretón	53	126.325 „ 482.241	1'38"	Pal	n	10-8
5P 0P 5P 0P	9 DESMAN	(13)	J. Mantilla	4|57	Versalles-F.Dely	J.F.Avila	5º a 7¾ cpos. de Partant 57	J. Mantilla	57	4.252 „ 152.837	1'50"	Pal.	n.	17-8
0P 0P 0L 0L	10 BULOW	(14)	J. Calderón	4|57	Riesgo-Buffonata	R.Uzín	7º a 13¼ cpos. de Partant 57	J. Calderón	53	2.420 „ 152.837	1'50"	Pal.	n.	17-8-73
3P 2P 0P 2L	11 T. EMPIRE	(9)	C. Pezoa	4|57	T.Tale-Estam'pida	J.A.Castelli	3º a 10½ cpos. de Desafío 57	V. Centeno	57	40.513 „ 500.805	2'37"	Pal.	n.	11-8-73
4P 0P 6P 0S	12(MATT	(3)	A. Etchart	4|57	Madison-Misblu	M.M.Sosa	4º a 10¾ cpos. de Desafío 57	A. Etchart	57	12.572 „ 500.805	2'37"	Pal.	n.	11-8-73
2L 0P 5P 0P	13(TREVISCO	(12)	V. Sang'tti	5|54	Riesgo-Trebolina	ídem	2º a 1½ cpos. de Talín 57	J. Martino	57	1.978 „ 26.511	1'49"3|5	L.P.	n.	17-8-73
0P 0P 5P 3P	14 OLLEROS	(2)	no correrá	5|54	Bonnard-¡Olé!¡Olé	S.García	8º a vs. cpos. de Desafío 57	J. Repiso	51	6.178 „ 500.805	1'49"3|5	L.P.	n	17-8

Candidato: JONICO (4) — Enemigo: Mau Bluff (8) — Sport: Desmán (9)

LLAVE Nº 1: 1 Pasionista, 2 T. Escudo — LLAVE Nº 2: 3 Gran Idolo, 6 Alumno — LLAVE Nº 3: 4 Jónico, 5 Chucao — LLAVE Nº 4: 7 F. James, 11 T. Empire — LLAVE Nº 5: 8 Mau Bluff, 9 Desman, 10 Bulow — LLAVE Nº 6: 12(Matt, 13(Trevisco, 14 Olleros

QUINTA CARRERA — Premio SOCIEDAD RURAL ARGENTINA (Clásico) — 2800 Metros — A LAS 15.35

EN ESTA CARRERA FUNCIONA GANADOR Y COMBINADA

4 ULT. PERF.	ANOTADOS	o'g.	JOCKEY	c k.	PADRE-MADRE	CUIDADOR	ULTIMA PERFORMANCE	JOCKEY	Kl.	COTIZACIONES	Tmpo.	Hip.	Pta.	Fecha
4P 0P 1P 0P	1 J. AL GUSTO	(4)	V. Sang'tti	4|57	Edwardian-Ladybug	A.R.Bani	4º a vs. cpos. de Atlantique 55	V. S'netti	57	13.309 en 50.787	2'35"4|5	Pal.	n	[illegible]
2L 5L 0P 5P	2 LOS SANTOS		F. Lerma	5|56	Los Churros-C'cría	J.A.Lema	2º a 4 cpos. de Florentino 54	A. Sandoval	52	17.206 „ 197.579	2'14"	L.P.	n.	[illegible]
5P 0L 1L 1P	3 RUBICIN	(1)	no correrá	5|56	Dandome-Rep'salia	R.A.Nevi	5º a 12 1|2 cpos. de Cielo 56	J. Lago	53	17.980 „ 411.694	3' 7"	Pal.	n.	[illegible]
6L 0P 0S 0S	4 PRAYER	(2)	P. Palmieri	5|56	Alelí-True Grace	A.J.G'netti	6º a 7 1|2 cpos. de Terno 54	J. Figueroa	57	34.308 „ 220.656	1'47"3|5	L.P.	n.	[illegible]
5P 4P 4S 4S	5 GIGIO	(3)	A. Etchart	3|56	M Venturer-B'naia	J.M.Ferro	5º a 10 1|2 cpos. de Fénico 51	A. Etchart	57	79.984 „ 340.332	2'18"	Pal.	n	[illegible]

Candidato: JUSTO AL GUSTO (1) — Enemigo: Los Santos (2) — Sport: Prayer (4)

Candidatos Firmes y Contras de Cuidado Tiene la Apuesta Triple

RANCHAP PUEDE COMENZARLA

La triple de hoy comenzará en la segunda carrera, donde entre tantas buenas candidatas puede guapear Ranchap, a la que recomienda un segundo palermitano a medio cuerpo de Temida en 57"1|5 los 1.000 metros, precedido por un tercero de Es Misterio, con problemas en la suelta. La pensionista de Julio Penna está prometiendo una apertura exitosa de la jugada, aunque es indudable que Con Lanza, que en la misma prueba se clasificó tercera a medio largo de Ranchap, por lo que es poca la diferencia de aptitudes. También Ginger se halla en primera línea y a poco que responda a su segundo a dos largos de Humoresca en 56"4|5 se constituirá en seria enemiga de las probables favoritas de la mayoría. Por otra parte Resolana se hará respetar en gran forma, lo mismo que Datma, con notable partida final y la recomendación de dos performances que puede superar en mucho. En la continuación de la triple los puntos están parecidos entre Princess Night, Cadevall y La Taba, que han dado repetidas pruebas de la velocidad que poseen. Princess Night viene de finalizar segunda a un largo de Susuerte, perjudicada por la cancha pesada, y en cuanto a Cadevall compitió en un handicap arribando tercera de Jerusalén y Linne, por lo que ahora, nuevamente en su categoría, se desempeñará como lo hizo al perder frente a Queen Bandoleer, y al superar a La Taba en 59", pista pesada, y a La Folle en 58"1|5. Queda señalar la chance de La Taba, que se entrevera en todas y para muchos le ha llegado el momento del reencuentro exitoso.

Llegamos así al cierre triplero, donde Jónico perfila ampliamente sus probabilidades. La reanudación de su campaña le significó un segundo puesto a 2½ cuerpos de Partant en 1'50" para los 1.800 metros, sin contar con una preparación tan ajustada como en estos momentos. Superados cinco meses de inactividad y con sus energías renovadas, hoy habrá que tenerlo muy en cuenta. El principal enemigo de nuestro favorito es Mau Bluff, ejemplar de medios delicados, por lo que solo ha podido correr dos veces, llegando segundo a media cabeza de Tiper al debutar, para fracasar en seguida debido a un tropiezo. Vuelve con todo —1'39"4|5 de corrida— y puede comprometer a Jónico, como así también a Desman que apunta para una total rehabilitación.

RUN RACE FUE VENDIDO

Acaba de concretarse la venta del potrillo Run Race con destino a una importante caballeriza de los Estados Unidos, que pagó una fuerte suma por el descendiente de Running Words y Rayitral, que tuvo destacada actuación en los clásicos del año. Sus nuevos propietarios resolvieron su pronto traslado a su nuevo campo de acción y por esa causa el ex defensor de la caballeriza Mirta y Graciela, no disputará el Jockey Club.

PRONOSTICOS DE LA PRENSA EN GENERAL PARA HOY EN PALERMO

Public.	1ª	2ª	3ª	4ª	5ª	6ª	7ª	8ª	9ª
CRONICA	Velda	Ranchap	P. Night	Jónico	J. al Gusto	Briareo	Destructora	Memanus	G. Coraje
Clarín	Velda	Datma	Cadevall	M. Bluff	J. al Gusto	Briareo	Destructora	Pallazzini	G. Coraje
La Fija	Reyerta	Datma	Cadevall	M. Bluff	J. al Gusto	Briareo	Destructora	Pallazzini	G. Coraje
La Razón	Velda	F. Navidad	P. Night	Jónico	J. al Gusto	Briareo	Destructora	Pallazzini	Los Napos
Palermo	Reyerta	Datma	Cadevall	M. Bluff	J. al Gusto	Briareo	Destructora	Constellation	G. Coraje

SEXTA CARRERA — Pr. XVII JORN. ARG. DE CIRUGIA TORACICA Y CARDIOVASCULAR — 1100 Mts. — A LAS 16.20

EN ESTA CARRERA FUNCIONA GANADOR, PLACE Y LLAVE

4P 2P 1L —	1 RASTREADOR	(4)	O. Cosenza	3|56	Laconique-Rastra	P.A.López	4º a 6 1|2 cpos. de Trinador	53 1|2	J. Oural	53	34.860	en 85.006	58"2|5	Pal. p.	8- 7-73
5P 0L 0L 5L	2(DON GERMAN	(9)	E. Jara	3|56	Gemini Six-Souple	P.A.Yalet	5º a 2 1|2 cpos. de El Sensitivo	56	J. Yalet	56	3.802	„ 57.474	1' 4"	Pal. p.	29- 7-73
0L 6L 1L 4L	3(GULASH	(6)	no correrá	3|56	Vin Vin-Tarea	idem	9º a 10 1|2 cpos. de El Alarido	56	N. Vismara	56	4.057	„ 127.374	1' 7"	L.P. n.	12- 8-73
1P 2S 4S —	4 JUNGLE WAR	(5)	V. Sang'tti	3|56	Yonder-J. Pr'cess	V.H.Santos	1º por 6 cpos. a Leblanc	56	V. S'netti	56	188.739	„ 313.916	1' 5"	Pal. p.	8- 7-73
2L 4P 1P 6P	5 ROYAL RUSSIAN	(3)	J. Torres	3|56	Nushka-R. Blood	A.L.Salvati	2º a 1|2 pzo. de El Alarido	56	J. Torres	56	28.537	„ 127.374	1' 7"	L.P. n.	12- 8-73
0L 1L 0P —	6 MONDADOR	(2)	no correrá	3|56	Resuello-Mo'quica	R.A.Cortez	8º a vs. cpos. de M. Tinto	53	H. Libré	53	9.331	„ 12'.214	1'37"4|5	L.P. n.	5- 8-73
1L 2L 6P 3S	7 NAVIDEÑO FIEL	(10)	no correrá	3|56	Cenci-Jewel	C.P.Monina	1º por 1 1|2 cpo. de T. Cumé	56	H. Libré	56	47.788	„ 164.141	1' 8"1|5	L.P. n.	9- 8-73
4L 4L 6L 0L	8 CASAMAYOR	(11)	A. Etchart	3|56	Gullanhall-Q. Reina	H.Santiago	4º a 3 cpos. de El Alarido	56	R. Galloso	56	2.300	„ 127.374	1' 7"	L.P. n.	12- 8-73
1P 4P 3P 6P	9 KING JOCKEY	(8)	J. Repiso	3|56	K. O'Turf-Pétrea	R.G.Heredia	1º por 4 cpos. a El Alcázar	56	J. Repiso	53	17.001	„ 56.960	1' 4"3|5	Pal. p.	8- 7-73
0L 1L 0L 0P	10 TAMU-ORTON	(12)	R. Durante	3|56	Tamuré-Rayolinda	A.R.Bani	12º a 11 1|2 cpos. de El Alarido	56	R. Durante	56	1.313	„ 127.374	1' 7"	L.P. n.	12- 8-73
1P 2P — —	11 BRIAREO	(1)	J. Figueroa	3|56	M. Athos-B. Davis	L.Calone	1º por 8 cpos. a Restregón	56	H. Santos	52	157.843	„ 471.144	1' 2"	Pal. n.	4- 8-73
1P — — —	12 WATTEAU	(7)	no correrá	3|56	M. Tracks-Wilful II	J.C.E'houry	1º por 1 1|2 cpo. a Designer	56	C. Pezoa	56	141.945	„ 470.224	56"	Pal. n.	19- 8-73
1P 4P 3P 0P	13 POLNAREFF	(13)	C. Pezoa	3|56	G. Host-P'temps	E.J.L'brador	1º por 2 1|2 cpos. a Pallazzini	56	C. Pezoa	56	12.739	„ 85.600	56"3|5	Pal. n.	19- 8-73

Candidato: BRIAREO (11) — Enemigo: Royal Russian (5) — Sport: Jungle War (4)

LLAVE Nº 1: 1 Rastreador, 13 Polnareff — LLAVE Nº 2: 2(Don Germán, 3(Gulash, 5 R. Russian — LLAVE Nº 3: 4 Jungle War, 10 Tamú-Ortón — LLAVE Nº 4: 6 Mondador, 9 King Jockey — LLAVE Nº 5: 7 Navideño Fiel, 11 Briareo — LLAVE Nº 6: 8 Casamayor, 12 Watteau

SEPTIMA CARRERA — Pr. FUND. DE INTERNADOS RURALES (FIR) — 1600 Mts. — A LAS 17.10

EN ESTA CARRERA FUNCIONA GANADOR, PLACE Y LLAVE

0P 1P 2P —	1 SNOW VIRGIN	(3)	F. Lerma	3|56	Snow Cat-Viperia	M.A.Sarachi	11º a vs. cpos. de Biella	56	F. Lerma	56	26.817	en 491.981	1'38"4|5	Pal. p.	29- 7-73
6L 1S 0S —	2 TAHEKA	(2)	no correrá	3|56	Irmak-Tacla	J.d.l.Cruz	6º a 7 1|4 cpos. de Retur	56	O. Tévez	56	2.643	„ 198.078	1'39"2|5	L.P. n.	12- 8-73
3L 0L 6L 6L	3 PERMIT HER	(5)	A. Etchart	3|56	Permit Me-H'ureña	L.E.Crosato	3º a 1|4 cpo. de Farmacéutica	56	J. Martino	56	823	„ 64.302	1'27"2|5	L.P. n.	9- 8-73
5L 6L 1L 0L	4 TUCURA VIT	(4)	no correrá	3|56	Vitencamps-Lang'ta	R.A.Cortez	5º a 1 1|4 cpo. de Farmacéutica	56	H. Libré	56	2.796	„ 64.302	1'27"2|5	L.P. n.	9- 8-73
2P 1P — —	5 DESTRUCTORA	(6)	O. Domínguez	3|56	Atlas-Oblation	A.P.G'netti	2º a 3 cpos. de R. Money	55	O. D'guez	55	9.934	„ 53.706	1' 3"2|5	Pal. n.	19- 5-73
0P 6P 2P 4S	6(FILLA	(7)	no correrá	3|56	Booz-Fiancé	J.Fregonese	7º a 19 cpos. de Biella	56	E. Jara	56	19.805	„ 491.981	1'38"4|5	Pal. p.	29- 7-73
4P 1P 0P —	7(RECKLESS	(10)	E. Jara	3|56	D. Moss-R. Alice	idem	4º a 1 1|4 cpo. de S. Symphony	56	V. Centeno	56	8.306	„ 34.411	1'51"4|5	Pal. n.	15- 8-73
1P — — —	8 PAROLE	(1)	O. Cosenza	3|56	Troubadour-Pa'dise	J.F.Penna	1º por 4 cpos. de Lapinette	56	O. Cosenza	56	174.401	„ 314.681	1'32"	Pal. n.	17- 8-73
2P 0L 1L 0L	9 GANADORA	(8)	no correrá	3|56	Versalles-G'teadora	M.A.Ferro	2º a 1 cpo. de S. Symphony	56	J. Bretón	56	2.349	„ 34.411	1'51"4|5	Pal. n.	15- 8-73
2L 1L 0P 0P	10 SOLICITADA	(9)	J. Ortiz	3|56	Argos-Sobradora	P.I.Bidondo	2º a 1|2 cab. de Farmacéutica	56	J. Ortiz	56	4.622	„ 64.302	1'27"2|5	L.P. n.	9- 8-73

Candidata: DESTRUCTORA (5) — Enemiga: Snow Virgin (1) — Sport: Solicitada (10)

LLAVE Nº 1: 1 Snow Virgin, 8 Parole — LLAVE Nº 2: 2 Taheka, 9 Ganadora — LLAVE Nº 3: 3 Permit Her, 10 Solicitada — LLAVE Nº 4: 4 Tucura Vit, 5 Destructora — LLAVE Nº 5: 6(Filla, 7(Reckless

OCTAVA CARRERA — Premio ELOGIO — 1100 Metros — A LAS 18.5

EN ESTA CARRERA FUNCIONA GANADOR, PLACE Y LLAVE

— — — —	1 SONETO	(7)	no correrá	3|56	Alelí-Sonfoniche	D.Gasparini	Debuta	—	V. Criado	56	1.124	en 299.668	1' 2"1|5	Pal. n.	5- 8-73
0P 0P — —	2 OTERO	(6)	no correrá	3|56	Puck-Amuletada	E.C.Aguirre	14º a vs. cpos. de Balsero	56	J. Bretón	56	5.108	„ 554.308	1' 3"2|5	Pal. n.	12- 8-73
2P 0P 0P 0P	3 MCMANUS	(22)	J. Bretón	3|56	Argos-Mitad	M.A.Sarachi	2º a 1 1|2 cpo. de Juraste	56	—	—	—	—	—	—	—
— — — —	4 ZALAMERO	(15)	B. Barrios	3|56	Fresh Air-Zajari	L.B.Sosa	Debuta	—	—	—	—	—	—	—	—
— — — —	5 URQUIDE	(9)	V. Sang'tti	3|56	Unico-Casta Real	C.A.Do'guez	Debuta	—	—	—	—	—	—	—	—
0P 0L — —	6 ESCARDILLO	(24)	A. Ramos	3|56	Escipión-Esclarita	J.Barrientos	14º a vs. cpos. de W. Triumph	56	A. Ramos	52	989	„ 76.991	1' 6"	Pal. f.	22- 7-73
— — — —	7 MEMINO	(18)	M. Escagües	3|56	Fatuo-Moncitá	J.L.L'zamón	Debuta	—	—	—	—	—	—	—	—
0P 0P 0S —	8 APOSTADO	(11)	J. Torres	3|56	Corcel-Aliseada	A.E.Salvati	8º a 10 cpos. de Tevie	55	J. Mantilla	55	142	„ 66.310	1' 5"2|5	Pal. p.	9- 6-73
0L 0L 0L 0P	9 PARA RECORD	(5)	A. de Arriba	3|56	Pago Pago-Rec'sión	A.H.Bottaro	7º a 6 cpos. de N. Fiel	56	A. De Arriba	54	2.647	„ 164.141	1' 1|5	L.P. n.	9- 8-73
0P — — —	10 EMPIRICO	(29)	X. X.	3|56	Falcino-Emp'dora	J.M.Ferro	13º a vs. cpos. de León	56	A. Etchart	56	3.857	„ 220.217	1'37"	Pal. p.	21- 7-73
0P 0P — —	11 TIKI	(19)	O. Richeri	3|56	Tahoe-Balkh	E.A.Fillol	10º a 19 1|2 cpos. de Bobinard	56	O. Richieri	56	252	„ 70.136	1'31"2|5	Pal. p.	7- 7-73
5P 3S 2P 2P	12 CONSTELLATION	(16)	C. Pezoa	3|56	C'ndatore-Vitrarie	J.Calcagno	5º a 1 1|2 cpos. de El Sensitivo	56	C. Pezoa	56	87.341	„ 494.410	58"2|5	Pal. n.	1- 7-73
2P — — —	13 PALLAZZINI	(4)	E. Jara	3|56	Martial-Pallazzina	L.A.Ferro	2º a 2 1|2 cpos. de Polnareff	56	E. Jara	56	11.041	„ 85.600	56"3|5	Pal. n.	19- 8-73
0P 0P 0P 5P	14 CACIQUE	(13)	J. Aguirre	3|56	Gran Atleta-C'jana	J.Urdagaray	8º a 10 cpos. de Polnareff	56	J. Aguirre	56	1.757	„ 85.600	56"3|5	Pal. n.	19- 8-73
0P 0P 0S —	15 MIRTACEO	(21)	no correrá	3|56	Labrador-Maclura	F.D.Monina	7º a 20 cpos. de Briareo	52	A. Etchart	56	124.382	„ 470.224	1' 2"	Pal. n.	4- 8-73
2P 3P 5P 6P	16 DESIGNER	(8)	A. Etchart	3|56	Int t. G'ing-D. Story	A.J.G'netti	2º a 1 1|2 cpo. de Wateau	56	M. Mercau	52	898	„ 491.144	56"	Pal. n.	19- 8-73
3P 6P — —	17 TIRAFUERTE	(3)	R. Encinas	3|56	Interno-Tuli	O.C.Bazán	3º a 3|4 cpo. de Polnareff	56	O. Mansilla	54	6.080	„ 85.600	56"3|5	Pal. n.	19- 8-73
0P — — —	18(JUAN PERICO	(23)	J. Montes	3|56	Yonder-Tarja	A.Gutiérrez	16º a vs. cpos. de Juraste	56	J. Montes	56	1.605	„ 554.308	1' 3"2|5	Pal. n.	12- 8-73
4P 0L 0L 0P	19(PRIMER NIETO	(12)	no correrá	3|56	Edwardian-Epa	idem	4º a 4 cpos. de Polnareff	56	M. Sarati	53	854	„ 85.600	1' 2"	Pal. n.	4- 8-73
3P 0P — —	20 SUNNY BOY	(17)	H. López	3|56	Minera II-Suivit	J.Fregonese	3º a 6 1|2 cpos. de Watteau	56	V. Centeno	56	23.420	„ 470.224	56"3|5	Pal. n.	19- 8-73
— — — —	21 EL EXCLUSIVO	(2)	L. Camoretti	3|56	El Curaca-Extra'cia	J.C.E'houry	Debuta	—	—	—	—	—	—	—	—
0P 0P 0P —	22 CASCARRIENTO	(25)	R. Durante	4|56	Carpentier-Cascade	L.Olmos	12º a vs. cpos. de Locris	56	R. Durante	56	536	„ 317.618	1'40"	Pal. p.	29- 7-73
— — — —	23 TAMKIN	(14)	no correrá	3|56	Tournevent-C'fiera	J.L.Reynoso	Debuta	—	—	—	—	—	—	—	—
0P 0S — —	24 DAGWOOD	(1)	J. Martino	3|56	Tobago-Rogolade	L.C.Crosato	11º a vs. cpos. de Nibam	55	F. Lerma	55	1.936	„ 414.823	1'32"1|5	Pal. n.	20- 5-73
0P — — —	25 ESPERA CAN	(10)	no correrá	3|56	Cantabile-E. Poco	H.L.Melo	9º a vs. cpos. de K. Jockey	53	G. Pereyra	56	1.511	„ 56.960	1' 4"3|5	Pal. p.	8- 7-73

Candidato: MCMANUS (3) — Enemigo: Pallazzini (13) — Sport: Tirafuerte (17)

LLAVE Nº 1: 1 Soneto, 15 Mirtaceo, 18(Juan Perico, 19(Primer Nieto — LLAVE Nº 2: 2 Otero, 8 Apostado, 9 Para Record, 11 Tiki, 14 Cacique — LLAVE Nº 3: 3 McManus, 12 Constellation, 20 Sunny Boy, 21 El Exclusivo — LLAVE Nº 4: 4 Zalamero, 13 Pallazzini, 17 Tirafuerte, 23 Tamkin — LLAVE Nº 5: 5 Urquide, 7 Memino, 16 Designer, 22 Cascarriento — LLAVE Nº 6: 6 Escardillo, 10 Empírico, 24 Dagwood, 25 Espera Can

NOVENA CARRERA — Premio CHAMBERTIN — 1600 Metros — A LAS 19

EN ESTA CARRERA FUNCIONA GANADOR, PLACE Y LLAVE

5P 6P 3P 4P	1 EL LOCO	(5)	C. Pezoa	4|57	El Curaca-Luckily	J.C.E'houry	5º a 4 3|4 cpos. de N. Triste	54 1|2	C. Pezoa	57	61.062	en 610.657	1'36"2|5	Pal. n.	12- 8-73
0L 4L 1L 4L	2 SMILING	(4)	no correrá	4|57	B. Mozo II-Sheila	J.Tagliabué	7º a 6 cpos. de N. Boston	53	V. Villalba	55	25.164	„ 174.394	1'40"2|5	L.P. n.	9- 8-73
2P 2L 4L 3L	3 LOS NAPOS	(1)	A. Sandoval	4|57	Arreved'ci-Pechocha	A.R.Ipoucha	2º a 1 1|2 cpo. de Strudel	55	A. Sandoval	55	5.634	„ 231.639	1'36"2|5	Pal. n.	12- 8-73
1L 6L 4L 2L	4 BON VIVEUR	(8)	no correrá	4|57	Great Host-B. Vita	E.Ferragutti	1º por 5 cpos. a Jordaens	53	N. Vismara	57	11.060	„ 70.276	1'36"2|5	Pal. n.	18- 8-73
6P 0P 0P 4P	5 MULLER	(17)	G. Rizzi	4|57	Cuadro-Mamertina	G.M.Alvariza	6º a 4 cpos. de Ladón	51 1|2	C. Pezoa	54	32.990	„ 544.040	1'30"1|5	L.P. f.	22- 7-73
0S 0P 0P 0S	6 CAYO HUESO	(6)	J. Navarrete	4|57	R. Vert-Habana	V.O.Cevasco	9º a 15 1|2 cpos. de Clear Sun	56	M. Mercau	49	1.920	„ 318.705	1'36"	Pal. n.	19- 8-73
1P 0L 6P 2L	7 EXORCISMO	(10)	no correrá	4|57	Rompedor-Emb'tila	A.C.Do'guez	1º por 1|2 cab. a The Tiger	57	R. Durante	57	5.763	„ 174.251	57"1|5	S.I. n.	16- 5-73
6P 0P 0P 6P	8 MOZO REAL	(13)	V. Sang'tti	4|57	Dart Board-M.Real	S.Lema	6º a 5 cpos. de N. Triste	54 1|2	V. S'netti	57	15.712	„ 610.657	1'37"	Pal. n.	19- 8-73
0P 4L 5L 0L	9 ATTORE	(3)	A. Lencina	4|57	Anselmo-Snow Star	R.A.Ghig'tti	7º a 5 1|4 cpos. de N. Triste	54 1|2	G. Desvard	55	7.014	„ 610.657	1'36"2|5	Pal. n.	12- 8-73
6L 2P 2L 5L	10 G. HORCON	(9)	X. X.	4|57	M. John-F'gonera	S.L.Vega	6º a 5 1|2 cpos. de Los Bártulos	53	H. Libré	57	10.482	„ 42.422	2'21"3|5	L.P. n.	3- 8-73
0P 3S 0P 0S	11(CUCHICHEO	(12)	H. Artigas	4|57	Saudade-Cucharita	P.H.Artigas	9º a 12 1|2 cpos. de Rumbeador	53 1|2	V. S'netti	53	14.864	„ 466.380	2'38"	Pal. n.	5- 5-73
0P 3P 6P 3S	12(VONAT	(2)	J. Torres	4|57	Río Limpio-En'nade	J.M.Oporto	11º a 9 1|2 cpos. de Ladón	51 1|2	J. Torres	55	12.876	„ 544.040	1'36"	Pal. n.	19- 8-73
1P 0P 5P 0P	13 ELLIOT	(16)	E. Perdomo	4|57	Cuadro-Eliodora	J.R.Lofiego	1º por 1|2 pzo. a Romalejo	57	E. Perdomo	57	7.223	„ 115.088	1'37"4|5	Pal. n.	15- 7-73
0P 0P 0P 0P	14 MORDAZ	(7)	J. Repiso	4|57	Maxim II-Fiendish	A.S.Castro	8º a 18 cpos. de Ligero	57	O. D'guez	54	4.854	„ 167.069	2'34"4|5	Pal. n.	5- 8-73
4P 0P 2P 1P	15 GRAN CORAJE	(11)	O. Cosenza	4|57	M'dum II-La Her'ca	J.F.Penna	4º a 4 1|2 cpos. de N. Triste	54 1|2	O. Zapata	67	150.215	„ 610.657	1'36"2|5	Pal. n.	12- 8-73
1P 3P 3P 4S	16 YOGURT	(15)	E. Jara	4|57	Guatán-Yedda	J.Fregonese	1º por 1 1|2 cpo. a Imantado	57	E. Jara	57	135.790	„ 491.152	1'37"2|5	Pal. n.	12- 8-73
0L 0P 4L 0P	17 LUS BEY	(14)	J. Mantilla	4|57	B. Bey-Lustrina	J.L.Saccone	12º a 15 1|2 cpos. de Lautreo	53 1|2	A. Plá	56	10.851	„ 72.052	1'26"3|5	L.P. n.	24- 6-73

Candidato: GRAN CORAJE (15) — Enemigo: Los Napos (3) — Sport: El Loco (1)

LLAVE Nº 1: 1 El Loco, 8 Mozo Real, 17 Lus Bey — LLAVE Nº 2: 2 Smiling, 3 Los Napos, 7 Exorcismo — LLAVE Nº 3: 4 Bon Viveur, 11(Cuchicheo, 12(Vonat — LLAVE Nº 4: 5 Müller, 6 Cayo Hueso, 16 Yogurt — LLAVE Nº 5: 9 Attore, 10 G. Horcón, 14 Mordaz — LLAVE Nº 6: 13 Elliott, 15 Gran Coraje

RATIFICO APTITUDES LA GANADORA DEL CLASICO BEAZLEY

Bola de Cristal Puso Freno a Taheka

Con la base del clásico Francisco J. Beazley se realizó la reunión de la víspera en el hipódromo de Palermo. Participaron potrancas de tres años, y el resultado de la lucha sirvió para confirmar la excelente impresión causada por Bola de Cristal en reciente estreno exitoso. La hija de Con Brio y Mágica volvió a imponer condiciones, esta vez en un compromiso más riesgoso, lo que habla en favor de las aptitudes que posee. La tordilla de la caballeriza Triunvirato se situó en la vanguardia desde que se abrieron los partidores y en la recta conservó las energías para ponerse a cubierto de la arremetida de Taheka.

No hubo problemas en la largada y tras la indecisión del primer momento, no tardó Bola de Cristal en pasar a dirigir las acciones, con la escolta inmediata de Sulamita. Cubiertos los primeros 400 metros, la pensionista de Adolfo Giovanetti se distinguía con 1½ cuerpo de ventaja sobre Sulamita que a su vez, por un largo, dejaba tercera a Snow Symphony, mientras que más atrás accionaban Filla, Taheka y Blancura. Bien conducida por Oscar Domínguez, que impuso un tren favorable para su condición de puntera, Bola de Cristal continuó cómodamente su trayectoria en la recta opuesta, siempre separada por dos cuerpos de la pupila de Salvati y sin que se notaran cambios en las restantes colocaciones. Así dejaron atrás ese sector de la pista, como así también el codo final, donde la tordilla se afirmó en la delantera, ante el requerimiento de su jinete. Por los 400 finales ya Sulamita había renunciado a la porfía y comenzó a perder terreno, pero justamente comenzó a surgir la figura de Taheka, que avanzando de firme fue acercándose a la puntera, aunque sin llegar a comprometerla, pues el disco la mostró a ¾ cuerpo de Bola de Cristal, que empleó 1'52"1|5 para los 1800 metros, con un parcial de 12"4|5 para los últimos 200 mts., donde apuró ante la proximidad de Taheka. Oscar Domínguez condujo muy bien a la favorita de la opinión mayoritaria. Snow Symphony, sufriendo un tropiezo finalizó última.

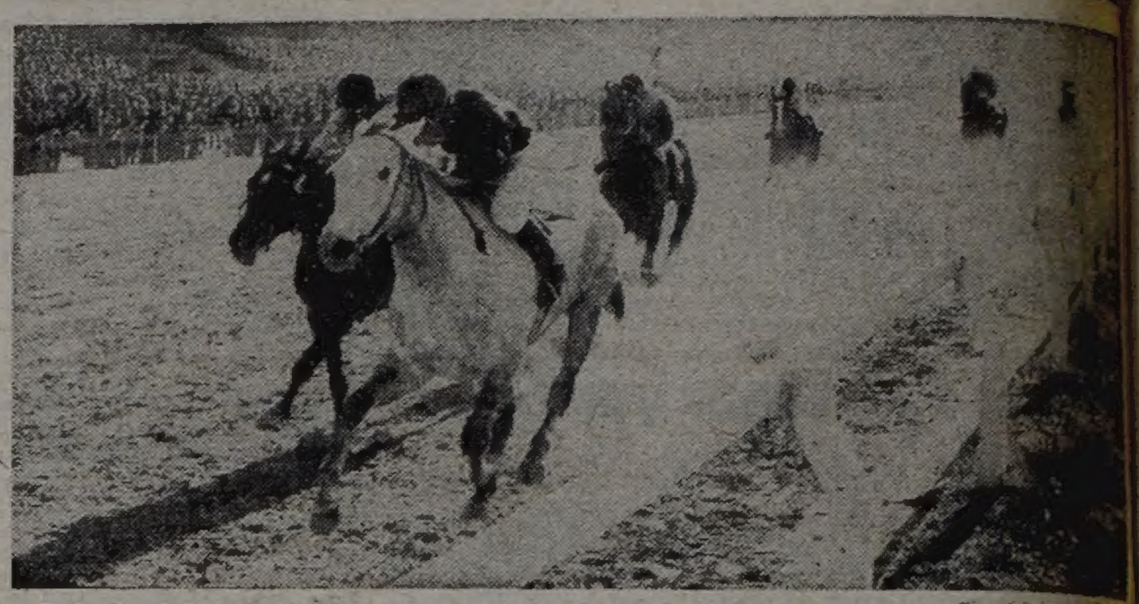

Bola de Cristal mostró en todo momento su pelaje blanco al frente del pelotón del clásico Beazley y mantuvo energías para contener la carga de Taheka por ¾ de cuerpo.

RESULTADOS GENERALES

1ª Carrera — Premio LUNATION (1969) — 1000 Metros

(PISTA NORMAL)

(En esta carrera comenzó la apuesta doble de combinadas)

CABALLO	JOCKEY	Nº	Ganad.	Placé	Dividendo		Pag.
1 DIVINOSKA 54, M. Sarati		(1)	30060	3523	5.20	2.30	—
2 Tayabamba 57, C. Pezoa		(7)	36547	2924		2.40	4.30
3 Coronera 57, J. Ortiz		(4)	7310	800			21.30
4 Donación 54, H. Libré		(9)	11634	1115			13.50
5 Air-Frasia 50, H. Blanco		(11)	3338	505			47.10
6 Diademe 57, V. Sanguinetti		(2)	8473	1106			18.50
U Vertencia 57, E. Jara		(5)	13462	1022			11.60
TOTALES:			110824	10995			

NOTA: Tayabamba fue distancada del primer puesto por molestar en los últimos metros.

APUESTA DOBLE DE COMBINADAS. Total de vales: 34.571. Total de pozo: $ 196.363,28. Vales de llave ganadora 1-5-: 10.794. Cotización del vale. $ 18,10.

No corrieron: Pirosh (3), S. Sun (6), Chaire (8) y Returner (10).

Ganada por la cab.; la 3ª 5 cpos.; la 4ª ¾ cpo.; la 5ª ¾ cpo., y la 6ª 2½ cpos. (Bandera verde para el 1er. puesto). Tiempo: 56"1|5. Cuidador: J. F. Penna. Caballeriza: La Biznaga. La ganadora es hija de Bolshoi y Discípola. Edad: 4 años.

Candidata de CRONICA

2ª Carrera — Premio CANDELA (1965) — 2200 Metros

(En esta carrera finalizó la apuesta doble de combinadas)

CABALLO	JOCKEY	Nº	Ganad.	Placé	Dividendo	Pag.
1 HERRAMET 54, C. Bertoldi		(5)	22772	—	5.80	—
2 Libia 54, P. Longo		(4)	16518	—		8.—
3 Tahulia 57, E. Jara		(1)	24042	—		5.50
4 New Rochelle 57, R. Encinas		(3)	24281	—		5.40
5 Omeya 57, C. Bertoldi		(6)	4856	—		27.30
6 Vichada 57, C. Castañeda		(2)	1075	—		123.50
TOTALES			93544	—		

APUESTA COMBINADA 4-5: $ 12.40.

APUESTA DOBLE DE COMBINADAS: Vales de la combinada ganadora 4-5: 1.189. Dividendo: $ 132.10. A placé combinada 1-5. Vales: 1.559. Dividendo: $ 25,10.

No corrió: La Flauta (7).

Ganada por 7 cpos., la 3ª a 1 cpo., la 4ª a 4½ cpos., la 5ª a 4½ cpos. y la 6ª s. aprec. Tiempo: 2'21"3|5. Cuidador: A. T. Vazón. Caballeriza: V. Elisa. La ganadora es hija de Emet y Herradura. Edad: 4 años.

Candidata de CRONICA

3ª Carrera — Premio SU ALTEZA (1968) — 1800 Metros

(En esta carrera comenzó la apuesta triple)

CABALLO	JOCKEY	Nº	Ganad.	Placé	Dividendo		Pag.
1 GALLION 52, A. de Arriba		(12)	10411	5301	9.40	2.80	—
2 Panegírico 56, R. Encinas		(8)	22775	4627		2.90	4.20
3 Prometido 56, V. S'guinetti		(3)	10064	2772			9.70
4 Gladstone 54, G. Sabín		(1)	2425	990			40.30
5 Seagrim 56, F. Lerma		(6)	1939	804			50.40
6 Thug 56, O. Domínguez		(7)	7678	1631			12.70
7 Andruejo 56, C. Pezoa		(10)	5496	1790			17.80
8 Tai-Pan 56, E. Jara		(14)	4846	1105			20.20
9 Calculista II 56, J. Fajardo		(17)	3000	856			32.60
U G. Eduardo 52, J. Calderón		(16)	305	176			320.90
TOTALES			68939	20060			

APUESTA TRIPLE: Total de vales: 200.152. Total del pozo: pesos 1.136.863,36. Vales del ganador: 20.132. Cotización: $ 56.40.

No corrieron: Longtemps (2), T. Flowers (4), Práctico (5), Manpas (9), Kepi (11), Tabary (13) y El Venado (15).

Ganada por 9 cpos., el 3º a 1 cpo., el 4º a ½ pzo., el 5º a 4 cpos y el 6º a 1½ cpo. (Bandera verde para el 3er. puesto). Tiempo: 1'51" 1|5. Cuidador: R. Marinetti. Caballeriza: A. Unzué F. D. El ganador es hijo de G. Weed y G'ynne. Edad: 3 años.

Wyoming Ganó en Rosario

ROSARIO, 25 (De nuestro corresponsal). — Se cumplió el acostumbrado programa mixto de los sábados, desarrollándose éste integrado por dos carreras oficiales y seis "no oficiales", ganando las más importantes Taguanito y Wyoming, según consta en los siguientes resultados:

(Pista húmeda)

7ª CARRERA — 1400 Mts.
1 **Taguanito, 57** $ 2.50
2 Xicuri, 55
3 Play Boy, 55
4 Bejuco, 55
Llave ganad. 1-6: $ 4.80.
No corrieron: Haroldo (5) y Quiquito (9). Ganada por 1 y 1|2 cpo.; la cabeza. Tiempo: 1' 27" 2|5. Jockey: R. Villegas. Cuidador: V. Benítez.

8ª CARRERA — 1200 Mts.
1 **Wyoming, 57** $ 11.40
2 Don Ta, 53
3 Ever Play, 57
4 Near Me, 55
Llave ganad. 5-6: $ 27.90.
No corrieron: Banderazo (1), Enfurecido (3), Rancher (5), Sonético (9), Slogan (10), Dresden (13) y Marechal (14). Ganada por el hocico; 2 cpos. Tiempo: 1' 14". Jockey: C. Agüero. Cuidador: A. Palacios.

EL TIEMPO

MAXIMA: 14º8 - 14.5

MINIMA: 13º6 - 6.40

El pronóstico para hoy: bueno, seco y fresco, con vientos leves a moderados del Este-Sudeste. Máxima pronosticada: 16º. Perspectivas para mañana: bueno, seco y fresco, con leve ascenso de la temperatura.

LOS TIEMPOS PARCIALES

Seguidamente damos a conocer los tiempos parciales registrados a través de los 1800 metros del clásico Beazley, que centralizó la jornada palermitana.

Primeros	200 m. en		13"2/5	Ultimos	1600 m. en		1'38"4/5
"	600 "	"	37"2/5	"	1200 "	"	1'14"4/5
"	800 "	"	51"	"	1000 "	"	1' 1"1/5
"	1000 "	"	1' 3"3/5	"	800 "	"	48"3/5
"	1200 "	"	1'16"	"	600 "	"	36"1/5
"	1600 "	"	1'39"2/5	"	200 "	"	12"4/5

TIEMPO TOTAL: 1'52'1/5

Record: 1'47"2/5 señalado por Punisher el 25 de setiembre de 1965.

4ª Carrera — Premio CRUZ DE ROBLE (1970) — 2500 Metros

(En esta carrera continuó la apuesta triple)

CABALLO	JOCKEY	Nº	Ganad.	Placé	Dividendo		Pag.
1 A. GAGO 54, H. Perazzo		(4)	25551	—	3.50		8.—
1 DESAFIO 57, O. Tévez		(6)	38443	—	3.—		5.30
3 Armagnac 57, R. Encinas		(1)	15806	—			12.90
4 (Lobón 54, J. Alvis		(9)	9761	—			20.90
5 (Swage 57, O. Zapata		(8)	c/el 9	—			20.90
6 Simonal 57, E. Jara		(5)	39583	—			5.10
7 Treachery 57, A. Etchart		(10)	7569	—			27.—
U El Hawaiano 54, J. Bretón		(7)	7568	—			27.—
TOTALES			144281	—			

NOTA: Alfredo Gago y Desafío empataron el primer puesto.

LLAVE GANADORA 1-5: $ 8.30.

APUESTA TRIPLE: Vales de A. Gago: 4.647. Cotización: $ 124.70. Vales de Desafío: 4.474. Cotización: $ 124.60.

No corrieron: Curruhuinca (2) y Cry (3).

Ganada por emp., el 3º al pzo., el 4º a 1 cpo., el 5º a ½ pzo. y el 6º a 3 cpos. (Bandera verde para el 1º, 3º y 6º puestos). Tiempo: 2' 27"2|5. Cuidadores: V. Laserre y J. L. Renoso. Caballerizas: Mi Deseo y El Incendio. A. Gago por Castañuelo y La Violeta. Edad: 4 años. Desafío por Carapálida y Campeona. Edad: 6 años.

Alfredo Gago candidato de CRONICA

5ª Carrera — Premio VENTURANZA (1964) — 1800 Metros

(En esta carrera finalizó la apuesta triple)

CABALLO	JOCKEY	Nº	Ganad.	Placé	Dividendo		Pag.
1 BARRABAS 56, E. Jara		(6)	100631	—	2.90		—
2 El Manate 56, P. Palmieri		(9)	31373	—			9.40
3 Fastó 56, J. H. Figueroa		(13)	8505	—			34.80
4 Gilroy 56, J. Torres		(2)	25970	—			11.40
5 Villele 52, J. Calderón		(11)	8612	—			34.40
6 Milagros 56, V. Sanguinetti		(8)	20570	—			14.40
7 Quitador 56, H. Artigas		(1)	10989	—			28.—
8 Pugnochiuso 56, A. Etchart		(3)	2071	—			143.10
U Llevant 52, M. A. González		(14)	501	—			591.80
TOTALES			208822	—			

LLAVE GANADORA 3-4: $ 7.60.

APUESTA TRIPLE: Vales del ganador: 3.127. Dividendo: $ 254.40. Primer placé. Vales: 1.828. Dividendo: $ 124.30. Segundo placé. Vales: 607. Dividendo: $ 187.20.

No corrieron: Respingo (4), Trasnochando (5), Quemaito (7), El Pascualito (10), Bedoble (12), Librillo (15) y Otero (16).

Ganada por ½ pzo., el 3º a 2½ cpos., el 4º a 9 cpos., el 5º a ¾ cpo. y el 6º a 1 cpo. (Bandera verde para el 1er. puesto). Tiempo. 1'51" 3|5. Cuidador: J. C. Etchechoury. Caballeriza: San Javier. El ganador es hijo de Amateur y Barracuda. Edad: 3 años.

Candidato de CRONICA

6ª Carrera — Premio Clásico FRANCISCO J. BEAZLEY — 1800 Metros

CABALLO	JOCKEY	Nº	Ganad.	Placé	Dividendo		Pag.
1 B. DE CRISTAL 56, O. D'guez		(4)	145315	—	2.60		—
2 Taheka 56, V. Centeno		(1)	9531	—			40.40
3 Sulamita 56, J. Torres		(3)	53318	—			7.20
4 Blancura 56, V. Sanguinetti		(6)	14377	—			26.80
5 Filla 56, E. Jara		(7)	14363	—			26.80
6 S. Symphony 56, F. Lerma		(8)	34585	—			11.10
TOTALES			271489	—			

APUESTA COMBINADA 1-3: $ 23.40.

No corrieron: Seatle (2) y Date Corte (5).

Ganada por ¾ cpo., el 3º a 5 cpos., el 4º a 5 cpos., el 5º a 5 cpos. y el 6º a 5 cpos. Tiempo: 1'52"1|5. Cuidador: A. P. Giovanetti. Caballeriza: Triunvirato. El ganador es hijo de Con Brio y Mágica. Edad: 3 años.

7ª Carrera — Premio ARGENTARIA (1963) — 1000 Metros

CABALLO	JOCKEY	Nº	Ganad.	Placé	Dividendo		Pag.
1 PERUGIN 57, E. Jara		(4)	154239	13256	3.60	2.60	—
2 Guimersindo 57, C. Pezoa		(6)	31180	2394		5.70	17.80
3 Don Vivas 57, V. Sanguinetti		(2)	92042	5920			6.—
4 Domingo 53, N. Pérez		(1)	21422	2306			25.90
5 El Ave Negra 50, J. Aguirre		(10)	17905	1776			31.—
6 Vizcachín 54, H. Perazzo		(3)	15332	1450			36.20
7 Ranerd 48, M. Funes		(16)	35165	4066			15.80
U Cúmpleme 51, V. Rosales		(15)	23414	3484			23.70
TOTALES			391329	34652			

LLAVE GANADORA 3-5: $ 13.40.

No corrieron: Tavernier (5), Kedive (7), C. Partido (8), Richmond (9), Pianco (11), Riansako (12), Lucky Me (13) y Optibel (14).

Ganada por 1½ cpo., el 3º a 2 cpos., el 4º al pzo., el 5º a 2½ cpos. y el 6º a 1 cpo. Tiempo: 56". Cuidador: L. A. Ferro. Caballeriza: Ojo de Agua. El ganador es hijo de Aristhópanes y Morosina. Edad: 4 años.

Candidato de CRONICA

8ª Carrera — Premio KAISERIN (1967) — 1600 Metros

CABALLO	JOCKEY	Nº	Ganad.	Placé	Dividendo		Pag.
1 ANTIOPE 56, C. Pezoa		(8)	88635	7514	7.—	3.60	—
2 Bugatti 56, J. Fajardo		(12)	106532	10619		3.10	5.80
3 (Tridas 56, E. Jara		(19)	69429	4457			9.—
4 Boniche 53, M. Sarati		(2)	21312	1956			29.80
5 Bujarita 56, V. Sanguinetti		(10)	78089	8555			3.—
6 Hematite 56, H. Libré		(5)	1942	347			321.90
7 Gran Dilema 56, E. Perdomo		(4)	49577	4069			12.80
8 Anguilla 56, O. Tévez		(11)	17147	2263			36.80
9 Agacia 52, S. Barletta		(23)	7559	1301			82.60
U (Bastille 56, H. R. López		(18)	c/el 19	1476			9.—
TOTALES			440230	42557			

LLAVE GANADORA 3-5: $ 7.70.

No corrieron: Elevación (1), Taille (3), Contemplación (6), Heady (7), G. Soleil (9), Tamfu (13), C. Loca (14), Pioggia (15), Nigro (16), Nukha (17), Candaia (20), Biancura (21) y Date Corte (22).

Ganada por 2½ cpos., la 3ª a 1 cpo., la 4ª a 2 cpos., la 5ª a 1½ cpo. y la 6ª a 4 cpos. Tiempo: 1'38"2|5. Cuidador: J. L. Silva. Caballeriza: La Quebrada. La ganadora es hija de M. Athos y Alarming. Edad: 3 años.

9ª Carrera — Premio PASTILLA (1966) — 1100 Metros

CABALLO	JOCKEY	Nº	Ganad.	Placé	Dividendo		Pag.
1 MITTERRAND 56, Scabone		(15)	39564	3429	19.10	10.90	—
2 Anyhow 56, J. Alvis		(13)	54180	5436		7.60	13.80
3 Debrais 55, V. Casso		(3)	11045	1298			68.80
4 Nice Boy 54, J. Bretón		(18)	111690	10921			6.70
5 Nerón 56, M. Escagües		(6)	158377	16724			4.70
6 Polinesio 53, V. Villalba		(21)	5242	707			144.20
7 Edward-So 55, J. Gallardo		(11)	70208	6783			10.70
8 Georgio 57, H. Galeppi		(8)	13191	2231			57.50
9 Serodino 55, M. Funes		(16)	7949	1116			95.10
10 Friul 55, J. Romero		(12)	4846	942			156.—
11 Ballo 56, M. Barroso		(10)	27220	3529			27.70
12 Parsons 56, R. A. González		(7)	894	314			846.—
13 Sentelión 54, C. Bertoldi		(19)	20444	2816			36.90
U Castizo 56, V. Pires		(14)	2036	543			371.50
TOTALES			532688	55921			

LLAVE GANADORA 1-2: $ 52.20.

No corrieron: Mediodía (1), Leosol (2), Glauco (4), El Pingazo (5), M. Jaques (9), Ancluroso (17) y Paulie (20).

Ganada por 5 cpos., el 3º a ½ cpo., el 4º a 1½ cpo., el 5º a ¾ cpo y el 6º a la cbza. (Bandera verde para el 3º y 5º puestos). Tiempo 1'2"3|5. Cuidador: J. Tedesco. Caballeriza: Valila. El ganador es hijo de Datour y Mascota. Edad: 4 años.

10ª Carrera — Premio ENVIDIADA (1972) — 1800 Metros

CABALLO	JOCKEY	Nº	Ganad.	Placé	Dividendo		Pag.
1 T'UVERE 55½, H. R. López		(4)	37607	2815	16,80	9,20	—
2 El Tábano 52, O. Tévez		(8)	22256	1716		13,80	23.40
3 Lienzo 53, C. Pezoa		(7)	58565	4349			10.80
4 Cyrano 49, M. Escagües		(12)	92067	6869			6.80
5 Puyard 51½, R. Encinas		(10)	48616	4086			13.—
6 Sumando 51½, J. Calderón		(6)	86717	5328			7.30
7 P. de Ellos 52, Sanguinetti		(9)	27133	2595			23.30
8 Tartignol 48, V. Criado		(14)	3903	602			163.30
9 Apresto 47, D. Chaves		(13)	19790	2478			32.—
U Malimbo 55½, J. Srur		(2)	36563	2954			17.30
(*) Enérgico 51, M. Sarati		(11)	13099	1307			48.30
TOTALES			446316	35099			

(*) Enérgico no salió de las gateras.

LLAVE GANADORA, 3-4: $ 92,90.

No corrieron: Justo al Gusto (1), El Gaita (3) y Rubicín (5).

Ganada por 2 cpos.; el 3º a ½ cpo.; el 4º al hco., el 5º a ½ cpo. el 6º a 1 cpo. (Bandera verde para el 3er. puesto). Tiempo: 1'50" 4/5. Cuidador: J. L. Silva. Caballeriza: Chiclana. El ganador es hijo de Trouvadour y La Champagne. Edad: 5 años.

TAYABAMBA MOLESTO Y LA DISTANCIARON

Con un distanciamiento comenzó la reunión palermitana. Tayabamba se mostró muy indócil durante el desarrollo y en varias oportunidades molestó a Divinoska, cuyo jinete entabló el reclamo correspondiente y el Comisariato dispuso distanciar a la pensionista de Arana, declarando ganadora a nuestra favorita Divinoska.

También hubo un empate, protagonizado por Alfredo Gago, que defendió nuestro pronóstico, y Desafío, y en la prueba final se negó a dar partida, malogrando en los partidores toda su chance.

NOVEDADES DE LA REUNION

Seguidamente damos a conocer las novedades registradas en las carreras de la víspera en Palermo, respecto de las cuales informó el comisariato:

1ª carrera: Informó el Servicio Veterinario que Diademe presentaba claudicación del miembro posterior izquierdo.

3ª carrera: Se presentaron Ramón Encinas y Agustín de Arriba para dejar constancia que Gallión y Panegírico sufrieron inconvenientes en los 700 metros. Por su parte, Carlos Pezoa expresó que Andruejo tuvo tropiezos en los 800 metros, y Víctor Sabín que Gladstone partió con desventaja.

6ª carrera: El jockey Florindo Lerma manifestó que la potranca Snow Symphony fue pisada en ambas patas por otra competidora, razón por la cual la pensionista de Eduardo Lema no pudo cumplir la performance esperada de acuerdo a sus antecedentes.

Crónica

TROTE EN HURLINGHAM

PROGRAMA PARA LA REUNION DE HOY

1ª Carrera - 1800 m. - A las 11.45

NUMEROS AZULES

1 Sil Diabólico, J. Vairo 1800
2 Francis Imp, L. Galiano 1800
3 Pon. Pala, A. A'guirre 1800
4 Ad. Lucila, J. Calvo 1800
5 Ad. Madison, E. d. Winne 1800
6 Francis Blast, H. Funes 1800
7 V. A. Perla (x), H. Agusti 1800
8 V. Malta (x), L. Agusti 1800
9 Ad. Adonis, R. Genga 1800
10 Ventajero, D. Torroda 1800
11 V. Romeo, J. Bebenis 1800
12 P. Hilacha, RR G'liano 1805
13 Fr. Sentinel, A. S'mendi 1805
(x) Los Nros. 7 y 8: En yunta.

2ª Carrera - 1800 m. - A las 12.30

(Comienza la Apuesta Doble)

NUMEROS NARANJA

1 Albion Dennis, J. Perz 1800
2 Fr. Coconut, A. Santos 1800
3 V. Matador, H Valente 1800
4 Alb. Denver, D. Casalegio 1800
5 Ad. Saratoga, H. Fer'dez 1800
6 V. Mancha, M. Ballester 1800
7 Pinocho, A. Sordo 1800
8 Ad. Helen, R. Zitelli 1800
9 Franc. Jovial, M. Castro 1800
10 V. Mayoral, A. Fer'dez 1800
11 Poncho Rojo, A. Kadoz 1815
12 A. Caroltown, R. d. W'ne 1815
13 Sil Caique, A. Barrera 1815
14 Francis Ore, R. Alarcón 1830
15 Adiós Squili, H. Seva 1830

3ª Carrera - 1800 m. - A las 13.15

(Finaliza la Apuesta Doble)

NUMEROS AMARILLOS

1 Levail Iroqués, L. Arcari 1800
2 Sonada, J. González 1800
3 Fr. Princess, A. S'mendi 1800
4 Veloz Decoro, E. Barletta 1815
5 C. Manila (x), J. A'droni 1815
6 A. B'ufort (x), O. C'rión 1815
7 Ciruja, A. Barilari 1815
8 L. Non Parell, J. B'follini 1815
9 Francis Sword, J. Eliff 1815
10 Franc. Duke, F. Manzotti 1815
11 Ad. Blue Break, L. Bocia 1815
12 Regalito, A. Hansen 1815
13 Chúc. Irma, S. Cavallaro 1830
14 Last A'tocrat, E. Antelo 1830
15 Fantasio, J. Rodríguez 1830
16 Poncho Tala, A. A'guirre 1830
(x) Los Nros. 5 y 6: En yunta.

4ª Carrera - 1800 m. - A las 14.—

NUMEROS VERDES

1 Remolino, D. Welsh 1800
2 Alb. Vestaing, H. Fer'dez 1800
3 Pícaron, J. González 1800
4 Gitano (x), J. Barilari 1800
5 Paisanito (x), A. Barilari 1815
6 L. Quichua, O. C'turion 1815
7 Fran. Cheers, R. Alarcón 1815
8 Fabuloso, S. Rodríguez 1815
9 Ad. Hanover, J. Bufollini 1815
10 Argentino, I. Caracotche 1815
11 P. Rebelde, S. Cavallaro 1815
12 Mi Mocoso, R. Urrizaga 1830
13 Ch. M'perla, P. Maranese 1830
14 Ch. Mataco, T. Ugalde 1830
15 Vel. Medea, R. Martínez 1830
16 Vel. Galante, R. Genga 1830
(x) Los Nros. 4 y 5: En yunta.

5ª Carrera - 1800 m. - A las 14.45

1 Ch. Mestenjo, H. Palermo 1800
2 T. y Traiga, S. Rodríguez 1800
3 Poderoso, J Calvo 1800
4 Inj. Celbo, A. López 1800
5 Veloz Dama, L. Agusti 1800
6 Ch. Malambo, J. Bebenis 1800
7 Rastrillo, D. Welsh 1800
8 Mandinga (x), J. Eliff 1800
9 Pulguita, E. Antelo 1815
10 Francis Bramble, D. Raso 1815
11 Can. Rosicler, L. Ruiz 1815
12 Fran. Napalm, A. Barilari 1830
13 Sur, H. Follis 1830
14 Fr. Horus (x), A. Santos 1830
(x) Los Nros. 8 y 14: Descartados.

6ª Carrera - 1800 m. - A las 15.30

NUMEROS GRISES

1 Car. Hanover, J. Bufollini 1800
2 Marciano (x), F. B'ghetti 1800
3 Farolito (x), O. Borghetti 1815
4 Chara, L. Ruiz 1815
5 Fr. Cerise, R. Alarcón 1815
6 Fanática, A. Fernández 1815
7 Compadreo, A. Sal'mendi 1815
8 Alb. Niágara, O. Cen'rión 1815
9 Imponente, H. Follis 1830
10 Camada, J. Eliff 1830
(x) Los Nros. 2 y 3: En yunta.

7ª Carrera - 1800 m. - A las 16.15

"Polla de Potrillos"

NUMEROS BLANCOS

1 S. Klaytl, A. Carpinella 1800
2 Ad. Nicklay, L. Perola 1800
3 Ad. Berwind, E Scorzo 1800
4 V. Madrero, A. Fernández 1800
5 A. Carolwin, D. Porfirio 1800
6 Ad. Ethel, A. Rodríguez 1800
7 Ad. Devlyng, A. Roggero 1800
8 V. R'señor, O. Centurión 1800
9 Ad. Dan Jones, N. Roman 1800
10 V. Majestuoso, V Torrisi 1800
11 Ad. Blue Break, L. Bocia 1800
12 Adiós Adonis, R. Genga 1800

8ª Carrera - 1800 m. - A las 17.—

NUMEROS COLORADOS

1 Ch. Malon, N. Barletta 1800
2 Francis Amos, A. López 1815
3 Fr. Satélite (x), S. Torrisi 1815
4 T. Fr. C'ca (x), V. Torrisi 1845
5 Chingolo, E. Scorzo 1815
6 Laucha, A. Sordo 1815
7 Maruncho, L. Agusti 1830
8 Fran. Raven, S. Perola 1845
9 Fr. B'kstone, D. de Luca 1845
10 Fr. Actress, R. Martínez 1845
11 Alb. Cr. High, D. Porfirio 1845
(x) Los Nros. 3 y 4: En yunta.

TUCUMAN

1º	$ 600.000	41385
2º	„ 60.000	37404
3º	„ 21.000	45757
4º	„ 18.000	16068
5º	„ 12.000	36368
6º	„ 3.000	14286
7º	„ 3.000	14431
8º	„ 3.000	16754
9º	„ 3.000	32723
10º	„ 3.000	33525

LOTERIA DE MENDOZA

1º	$ 240.000	33763
2º	„ 18.000	41354
3º	„ 9.000	30462
4º	„ 4.500	21516
5º	„ 2.400	4325
6º	„ 900	26096
7º	„ 900	42134
8º	„ 600	5723
9º	„ 600	5865
10º	„ 600	13008
11º	$ 600	30916
12º	„ 600	41362
13º	„ 300	5527
14º	„ 300	24222
15º	„ 300	33074
16º	„ 300	36159
17º	„ 300	36276
18º	„ 300	36962
19º	„ 300	42432
20º	„ 300	45489

crónica DE LA MAÑANA

Terror Contra Terror

Domingo 26 de Agosto de 1973

Escribe
AMERICO BARRIOS

EN una mesa, que es pretexto para reunión de varias personas, se puede hablar de cualquier tema. Desmenuzarlo, inclusive, en análisis críticos. Cuando James Schlesinger, hace unos días, habló en Washington sobre las armas nucleares y las enumeraba, podía tenerse la impresión de que se estaba hablando de víboras yararás, de tigres hambrientos, de leones cebados. Algo que impresionaba. Lo lamentable es que tenga que llegarse al extremo de hablar con naturalidad, como si se hablase de cosas normales, acerca de bombas atómicas, cohetes y de su tétrico mecanismo para convertir el producto del más portentoso ingenio humano en una lluvia mortífera que acabaría con la vida vegetal y animal en la Tierra.

•

Dijo el Pentágono, que es la voz de las Fuerzas Armadas de Estados Unidos de Norteamérica, que la Unión Soviética estaba cuatro años detrás en materia de tecnología bélica y que, sorprendentemente, en solo un año, alcanzó a la Unión. ¡Ya se logró el equilibrio del terror entre Estados Unidos y Rusia! El avance más espectacular lo hicieron los rusos con los cohetes intercontinentales de cabeza múltiple, que es el progreso más notable de la estrategia atómica. James Schlesinger, ministro de Defensa, en seguida enumeró la armas soviéticas actuales, entre ellas los cohetes SS-18, el vector más grande de cuantos existen en el Mundo, capaz de transportar de un continente a otro 6 cabezas nucleares con una carga de un megatón cada una. Un megatón es igual a 1.000.000 de toneladas de trinitrotolueno. La fantasía más satánica, convertida en realidad.

•

Un Mundo que mantiene la paz mediante el terror, no puede ser un Mundo normalmente realizado. La solidaridad social tiene que ser el vínculo que una a las ciudades, a los países, a los continentes, a los hombres. Solamente el amor une. El terror mantiene en guardia a todos. Nadie ataca. Pero nadie deja de hacerlo por amor, sino por miedo. Un día se regresará al amor, y todo lo que deshumaniza al hombre será destruido. ¿NO LE PARECE?

— Américo Barrios —

Tienen que Ir a Madrid, Pero Humm

River tomó compromiso con el Real Madrid para disputar el martes próximo en el Bernabeu un partido cuya recaudación servirá para pagar una parte del pase de Oscar Mas. La delegación millonaria tiene pasajes que habilitan su salida hoy a las 19 (para ello jugó hoy en Rosario), pero no sería extraño que finalmente el viaje fuera pospuesto. Es que la abultada derrota con Central —sumada a la anterior con All Boys— hizo tomar conciencia que allá se puede hacer un papelón, y no son pocos los directivos (Dávice a la cabeza) que desean anular la excursión y esperar tiempos más propicios. De esto se tendrá idea cierta hoy mismo, claro que mucho antes de las 19.

• Conmoción

ROSARIO, 25 (De nuestro corresponsal). — Veintitrés minutos del segundo tiempo. Jerez se proyectó por el lateral derecho, Daniel Killer salió a cortar... y chocaron los dos. El que llevó la peor parte fue el local. El golpe le produjo un desmayo y fue prestamente trasladado a los vestuarios.

En los camarines el médico de Central, doctor Francisco Aparicio, comprobó —luego de varios minutos— que continuaba inconsciente, y decidió que se trasladara a Killer al sanatorio IMCE. Allí se diagnosticó: **"Traumatismo de cráneo, con conmoción cerebral; en observación, 24 horas"**. Para su suerte nada más que por previsión. A las 22 estaba totalmente recuperado. Solo un susto...

• Alonso

El polemizado Norberto Alonso volvió a ser noticia, esta vez aquí en Rosario. Y no precisamente por su buen juego, sino por el desafío que lanzó a un colega de una emisora local, referido a la denuncia sobre homosexualidad que el riverplatense carga sobre sus espaldas. Alonso expresó públicamente: **"A ese Monti lo espero en una pieza, los dos solos, para que compruebe quién es verdaderamente hombre. Con ese asuntito me tienen cansado, y quiero terminar de una vez por todas"**.

ROSARIO SE DIVIRTIO CON RIVER

Central Llegó a Cuatro, Pero Pudo Ser Peor

ROSARIO 25 (De nuestro corresponsal) — River ya es una cosa indefinida. Una pálida sombra. Y para colmo de males, en Rosario se topó con Central, que fue una máquina de crear situaciones. El 4 a 1 con que ganaron los de Arroyito usted creerá que fue una exageración, pero no... pudieron ser más y a no sorprenderse (si aún le queda poder de asombro), con este River nada es desmesurado. Su retaguardia es digna de Edgar Allan Poe, una obrita pefecta del terror. Salen a comprar el primer buzón que les muestran, y los locales fueron hábiles "cuenteros del tío". La pelota apareció y desapareció en sus pies y River se comió todos los engaños. Porque ayer Rosario fue una barbaridad y River... lo de siempre, pero puesto al descubierto.

• • •

El primer tiempo no reflejó todo lo que hizo en realidad Rosario Central. Este se movió al compás de la batuta de Aldo Poy. Roa quiso ponerle un candado, pero perdió siempre. El volante centrajista rotó incansablemente, tocando de primera. Así dejó "pagando" siempre a Roa. A su lado, Almar y Solari pusieron la cuota de despliegue que hacía falta para que el sector medio fuera patrimonio local. River no podía hacer pie en esa zona. Alonso reapareció con poca fortuna. Deambuló sin pesar en ningún momento. Roa, como ya apuntamos, tuvo una sola y gran preocupación: se llamó Poy, y le bastó. No podía pensar en asumir el mando de su equipo en la zona de gestación y así River quedó totalmente desconectado.

Rosario fue, entonces, muy superior. River en ningún momento inquietó a Biasutto. En cambio, "Perico" Pérez debió soportar el asedio. A los 20 minutos del primer tiempo, Jáuregui paró la pelota con la mano dentro del área. Veiró no sancionó. Pero a Central no le quedaba tiempo para la protesta, la fruta estaba al caer... y cayó. Daulte fue el otro que "quiso" jugar básquet para frenar un ataque a fondo, y esta vez el árbitro dijo ¡penal! Aricó puso el 1 a 0, que se mantuvo hasta el final de esa primera etapa, a pesar de que la diferencia había sido mayor en el juego.

• • •

En la reanudación, Rosario se lanzó decididamente al ataque. Y Veiró dejó pasar por alto otro penal. Aricó penetró en el área y Jáuregui lo derribó en violenta infracción. Central siguió presionando. Cuando River tenía el balón cometía serios errores, pues Jeréz, por ejemplo, se mandaba al ataque desaprensivamente, sin importarle qué podía pasar a sus espaldas. Y tras él estaba Aricó, quien se mostró muy eficaz para contraatacar sin pérdida de tiempo. No obstante, se produjo el diálogo Di Meola-Morete y este último puso una igualdad que no tenía nada que ver con lo que se estaba viendo...

• • •

Pero Central era una máquina y lo demostró en la red. Jáuregui cometió uno de sus tantos fouls. Tiró Aricó, Cabral peinó y 2 a 1 a favor de los locales. Corrían 21 minutos y la cosa no iba a quedar así. Tras la desafortunada deserción de Daniel Killer, Cabral volvió a decir ¡presente! Aricó volvió a comenzar, Poy fue el intermediario y Cabral la puso adentro. Una sociedad para aniquilar a River. La estocada final para los "millonarios" llegó dos minutos antes de terminar el cotejo. Aricó otra vez en la puntada inicial (como para no perderse una) y en esta oportunidad fue Solari quien se metió en el medio y Rubiola quien la puso adentro, escribiendo el epitafio para este desvaído River.

Central 4
River 1

ROSARIO CENTRAL: Biasutto; Arias, Burgos, Astudillo, Solari, D. Killer, Rubiola, Almar, Cabral, Poy y Aricó. A.S.: Munutti. D.T.: Griguol.
RIVER PLATE: Pérez; Jáuregui, Giustozzi, Jerez, Roa, Daulte, Di Meola, Avanzi, Morete, Alonso y C. López. A.S.: Barisio. D.T.: Delem.
Gol en el primer tiempo: A los 28m Aricó (RC) de penal.
Goles en el segundo tiempo: A los 15m Morete (RP), 21m y 29m Cabral (RC) y 43m Rubiola (RC).
Cambios: Marchetti por Roa (RP), Cordero por D. Killer (RC), lesionado.
Arbitro: Veiró. **Cancha:** Central
Tercera: Central 1, River 0.
Recaudación: m$n 7.779.952.

¡BUENA SUERTE!

	L		E		V
1	X	Rosario		River Plate	
2		Chacarita		Huracán	
3		Independiente		Estudiantes	
4		F. C. Oeste		Vélez	
5		Gimnasia		Racing	
6	X	San Lorenzo		Colón	
7		Boca		Atlanta	
8		Argentino Jrs.		N. Old Boys	
9	X	Lanús		Quilmes	
10		Comunic'nes	X	San Telmo	
11		Flandria	X	N. Chicago	
12	X	Tigre		Platense	
13	X	Temperley		Def. Belgrano	

Primer premio ..... m$n. 853.493.992
Segundo premio ..... m$n. 459.573.688

CUELLO, DURO DE MANOS

Cardozo no Pudo Resistir 2 Rounds al ex Olímpico

Miguel Angel Cuello (79.900 kg.) liquidó por la vía rápida su segunda presentación en el campo profesional: superó por KOT en el segundo round a Adolfo Cardozo (79,100). La absurda reglamentación y la extraña aplicación de ella ,que hizo el juez Balparda, impidió que Cuello ganara en el primer asalto. El capítulo inicial mostró muy activo al invicto semipesado. Y Cardozo resultó frecuentemente sacudido por tremendos golpes a la zona alta. Tal es así que su nariz no demoró en sangrar en forma abundante. Cardozo, prácticamente perdido, se desprendió del protector bucal .Y Balparda admitió la triquiñuela y paró por dos veces la pelea, impidiéndole el nocaut a Cuello. El segundo round también fue monólogo de Cuello. Y esta vez lo que Balparda tuvo que parar fue la pelea. Estuvo bien: Cardozo podía haber sufrido inhumano castigo.

• Semifondos

En la primera pelea de la noche, Ernesto Soria derrotó por puntos y con toda claridad a Víctor Centurión. Soria reemplazó así, con todo éxito, a José Vicario, venciendo sin objeciones.

En el segundo combate, Guillermo Aguirrezabala puso nocaut en el segundo asalto a Oscar Mercado. Fue una pelea emocionante. Desde el primer tañido de la campana comenzaron a castigarse sin tregua. Un largo golpe de derecha al rostro en el segundo capítulo puso fin al pleito.

Carlos Martinetti, porteño (57,100 kg.), debió trabajar mucho para ganar por puntos al correntino Manuel Saucedo (57,400). Las tarjetas reconocieron por unanimidad el triunfo del invicto, quien desplegó toda su depurada técnica.

Esta es la segunda vez en el terreno profesional que se enfrentan y las dos veces Martinetti fue quien levantó el brazo victorioso.

• Ganó La Cruz

CATAMARCA, 25 (De nuestro corresponsal). — Unánimemente, tras 10 vueltas ardorosas, **Ramón La Cruz** superó al riojano Antenor Mercedes Antilla. La pelea fue pobre técnicamente, pero el ardor con que los contendores se abocaron a la lucha mantuvieron en pie a los muchos espectadores que colmaron el estadio Red Star. Antilla no rehusó nunca la lucha, pero sus intenciones fueron siempre perfectamente conjuradas por el mejor trabajo de La Cruz.

• Castellini Postergó

SAN CARLOS DE BARILOCHE, 25 (De nuestro corresponsal) — No se disputó esta noche la pelea entre el campeón argentino de los mediano liviano, **Miguel Angel Castellini** y el chileno **Honorio Borquez.**

La suspensión se produjo a causa de una solicitud del campeón argentino. El combate debía realizarse en el estadio de la Asociación Bomberos Voluntarios de esta ciudad. El sábado próximo, en este mismo estadio, habrá un festival de boxeo aficionado y durante el transcurso de la semana venidera se dará a conocer, probablemente, la nueva fecha para la confrontación entre Castellini y Bórquez.

FOREMAN A SU RETADOR: "TE ARRANCO LA CABEZA"

TOKIO, 25 (France Presse). — El campeón mundial de boxeo de todos los pesos, George Foreman, declaró hoy ante un grupo de periodistas: **"Díganle a Román que le voy a pegar tan fuerte, que le voy a arrancar la cabeza".**

"Tiene 15 vueltas..., replicó **Jose "King" Román,** quien estaba sentado a pocos centímetros de Foreman, en una conferencia de prensa sobre su pelea por el título el 1º de setiembre en Tokio.

En ese momento Foreman interrumpió brevemente su actitud de ignorar a Román, lo que ha hecho ya durante una semana, y le dio: **"Estoy hablando en serio".**

Aunque se trataba de una conferencia de prensa conjunta, parecían más bien dos conferencias realizadas en forma simultánea. Cada pregunta era traducida por intérpretes separados, cada boxeador respondía por separado, pero lo hacían casi simultáneamente.

• Ganó Rondón

INDIANAPOLIS, 25 (France Presse). — El púgil venezolano Vicente Rondón venció asoche por nocaut técnico en el cuarto round al norteamericano Mike Boswell en un combate de peso pesado disputado aquí. Esta fue la 41ª victoria de Rondón.